



T.C. SANAYİ VE  
TEKNOLOJİ BAKANLIĞI

KOP

T.C.

Konya Ovası Projesi Bölge Kalkınma İdaresi Başkanlığı



**KOP BÖLGESİ  
SOSYO-EKONOMİK  
GÖSTERGELER**

Aralık 2024

## İÇİNDEKİLER

<b>1. ARAZİ</b> .....	<b>6</b>
1.1. KOP BÖLGESİ YÜZÖLÇÜMÜ .....	6
1.2. KOP BÖLGESİ İLLERİ .....	7
1.2.1. Aksaray .....	10
1.2.2. Karaman.....	10
1.2.3. Kırıkkale .....	11
1.2.4. Kırşehir .....	12
1.2.5. Konya.....	13
1.2.6. Nevşehir.....	14
1.2.7. Niğde .....	15
1.2.8. Yozgat.....	16
<b>2. NÜFUS VE GÖÇ</b> .....	<b>18</b>
2.1. NÜFUS.....	18
2.1.1. Türkiye ve KOP Bölgesi Nüfus Projeksiyonları .....	22
2.1.2. Nüfus Yapısı .....	25
2.1.3. Nüfus Artış Hızı.....	27
2.2. GÖÇ.....	28
<b>3. DEMOGRAFİK BİLGİLER</b> .....	<b>28</b>
<b>4. KOP BÖLGESİ SEKTÖREL VERİLER</b> .....	<b>34</b>
4.1. TARIM SEKTÖRÜ .....	34
4.1.1. KOP Bölgesi Tarım ve Akarsu Havzaları .....	34
4.1.2. KOP Bölgesi'nin İklim Özellikleri .....	36
4.1.3. Toprak Kaynakları .....	36
4.1.4. Su Kaynakları .....	38
4.1.5. Tarımsal Mekanizasyon .....	42
4.1.6. Hayvancılık .....	43
4.1.7. Hayvansal Üretim .....	47
4.1.8. Su Ürünleri.....	52
4.2. MADENCİLİK SEKTÖRÜ.....	53
4.2.1. Aksaray İli Mevcut Maden Kaynakları.....	53
4.2.2. Karaman İli Mevcut Maden Kaynakları .....	54
4.2.3. Kırıkkale İli Mevcut Maden Kaynakları .....	54
4.2.4. Kırşehir İli Mevcut Maden Kaynakları .....	55
4.2.5. Konya İli Mevcut Maden Kaynakları .....	56
4.2.6. Nevşehir İli Mevcut Maden Kaynakları.....	58
4.2.7. Niğde İli Mevcut Maden Kaynakları .....	59
4.2.8. Yozgat İli Mevcut Maden Kaynakları .....	60
4.2.9. KOP Bölgesi Mevcut Maden Kaynakları .....	61
4.3. ENERJİ SEKTÖRÜ.....	64
4.3.1. Enerji Üretimi .....	64
4.4. SANAYİ SEKTÖRÜ .....	68
4.4.1. Yatırım Teşvikleri.....	68
4.4.2. Yatırım Teşvik Sisteminde KOP Bölgesi İllerinin Bölge Sınıflandırılması .....	68
4.4.3. İhracat ve İthalat .....	72
4.4.4. Organize Sanayi Bölgeleri .....	75
4.4.5. Küçük Sanayi Siteleri .....	76
4.4.6. Temel İşgücü Göstergeleri .....	77
4.4.7. İş Kayıtlarına Göre Girişim Sayıları .....	77
4.5. ULAŞTIRMA SEKTÖRÜ .....	79
4.6. KÜLTÜR-TURİZM SEKTÖRÜ .....	83
4.7. KIRSAL VE KENTSEL ALTYAPI .....	89
4.8. EĞİTİM SEKTÖRÜ .....	95
4.9. SAĞLIK SEKTÖRÜ .....	103

## TABLolar

Tablo 1 KOP Bölgesi İlleri ile Türkiye Yüzölçümünün Karşılaştırılması .....	6
Tablo 2 KOP Bölgesinin Kapsadığı İBBS Düzey 2 Sınıflamasına Göre İllerde Bulunan Kalkınma Ajansları .....	7
Tablo 3 KOP Bölgesi İllerinin İlçe, Belediye ve Köy Sayıları (2023) .....	7
Tablo 4 SEGE 2017 Sıralamasında KOP Bölgesi İlleri .....	8
Tablo 5 KOP Bölgesi İlçelerinin Gelişmişlik Kademelerine Göre Türkiye Sıralaması .....	8
Tablo 6 KOP Bölgesi'nde En Az Gelişmiş 15 İlçe .....	9
Tablo 7 KOP Bölgesi Nüfusunun İllere Göre Dağılımı (2019-2023) .....	18
Tablo 8 Türkiye Nüfusunun Yaş Gruplarına Göre Dağılımı (2023) .....	19
Tablo 9 KOP Bölgesi Nüfusunun Yaş Gruplarına Göre Dağılımı (2023) .....	21
Tablo 10 KOP Bölgesi ve Türkiye 2023-2030 Nüfus Projeksiyonu .....	23
Tablo 11 KOP Bölgesi İller Bazında Kent-Kır Sınıflamasına Göre Nüfus (2022) .....	25
Tablo 12 KOP Bölgesi'nin İl, İlçe, Belde ve Köy Nüfuslarının Toplam Nüfus İçerisindeki Dağılımı .....	26
Tablo 13 KOP Bölgesi'nde Nüfus Yoğunluğu .....	26
Tablo 14 KOP Bölgesi İlleri Yıllık Nüfus Artış Hızı (Binde) .....	27
Tablo 15 KOP Bölgesi İllerinin Aldığı Göç, Verdiği Göç ve Net Göç Hızı (2022-2023) .....	28
Tablo 16 KOP Bölgesi İlleri Doğum Sayıları .....	28
Tablo 17 KOP Bölgesi İlleri Bebek Ölüm Sayıları (2023) .....	29
Tablo 18 KOP Bölgesi İlleri Ölüm Sayıları .....	30
Tablo 19 KOP Bölgesi İlleri İntihar Sayıları .....	31
Tablo 20 KOP Bölgesi İlleri Evlenme Sayıları .....	32
Tablo 21 KOP Bölgesi İlleri Boşanma Sayıları .....	33
Tablo 22 KOP Bölgesi Akarsu Havza Alanları (km <sup>2</sup> ) .....	34
Tablo 23 KOP Bölgesi Tarım Havzaları .....	35
Tablo 24 KOP Bölgesi Tarım Alanları ve Arazi Kullanımı (2023, Hektar) .....	36
Tablo 25 KOP Bölgesi Su Kaynakları Potansiyeli .....	38
Tablo 26 Kullanılabilir Su Kaynağı Potansiyeli .....	38
Tablo 27 KOP Bölgesinde Mevcut Sulanan Alan (2023, ha) .....	38
Tablo 28 KOP Bölgesi Sulama Hedefleri (ha) .....	40
Tablo 29 KOP Bölgesi Tarım Alet ve Makine Varlığı (2023) .....	42
Tablo 30 KOP Bölgesi ve Türkiye'de Büyükbaş Hayvan Varlığı (2023) .....	43
Tablo 31 KOP Bölgesi ve Türkiye'de Küçükbaş Hayvan Varlığı (2023) .....	44
Tablo 32 KOP Bölgesi'nde Kümes Hayvanı Varlığı (2023) .....	45
Tablo 33 KOP Bölgesi'nde Arıcılık (2023) .....	45
Tablo 34 KOP Bölgesi İlleri Tek Tırnaklı Varlığı (2023) .....	46
Tablo 35 KOP Bölgesi ve Türkiye Büyükbaş Sağılan Hayvan Sayısı (2019) .....	47
Tablo 36 KOP Bölgesi ve Türkiye Büyükbaş Hayvanlardan Elde Edilen Süt Miktarı (2019) .....	48
Tablo 37 KOP Bölgesi ve Türkiye Küçükbaş Sağılan Hayvan Sayısı (2019) .....	49
Tablo 38 KOP Bölgesi ve Türkiye Küçükbaş Elde Edilen Süt Miktarı (2019) .....	50
Tablo 39 Konya ve Türkiye Karşılaştırmalı Lale Üretimi (2023) .....	51
Tablo 40 KOP Bölgesi ve Türkiye Niteliklerine Göre Örtü Altı Tarım Alanları (2023, Dekar) .....	52
Tablo 41 KOP Bölgesinde İller Bazında Su Ürünleri Yetiştiriciliği (2023) .....	52
Tablo 42 Aksaray İli Yeraltı Kaynakları .....	53
Tablo 43 Karaman İli Yeraltı Kaynakları .....	54
Tablo 44 Kırıkkale İli Yeraltı Kaynakları .....	54
Tablo 45 Kırşehir İli Yeraltı Kaynakları .....	55
Tablo 46 Konya İli Yeraltı Kaynakları .....	56
Tablo 47 Nevşehir İli Yeraltı Kaynakları .....	58
Tablo 48 Niğde İli Yeraltı Kaynakları .....	59
Tablo 49 Yozgat İli Yeraltı Kaynakları .....	60
Tablo 50 KOP Bölgesi Yeraltı Kaynakları .....	62
Tablo 51 KOP İlleri Elektrik Kurulu Gücü (Haziran-2023) .....	64
Tablo 52 KOP Bölgesi'nde Kullanım Yerlerine Göre Elektrik Tüketimi (2021) .....	66
Tablo 53 KOP İlleri ve Türkiye 2021 Yılı Kişi Başına Düşen Elektrik Kullanım Miktarları .....	67
Tablo 54 Yatırım Teşviklerinin KOP İlleri Bazında Bölge Sınıflandırılması .....	69
Tablo 55 KOP Bölgesi'ne Ait Özel Kapsamda Olan İlçelerin Yararlandıkları Teşvik Düzeyleri .....	69
Tablo 56 KOP Bölgesi İlleri Yatırım Teşvik Belge Sayıları .....	70

Tablo 57 KOP Bölgesi İllerinde Verilen Yatırım Teşviklerinde Sabit Yatırım Tutarı (Milyon TL) .....	70
Tablo 58 KOP Bölgesi İlleri Yatırım Teşviklerinde İstihdam Sayıları .....	71
Tablo 59 KOP Bölgesi ve Türkiye Karşılaştırmalı İhracat Verileri (1000 \$) .....	72
Tablo 60 KOP Bölgesi İller Bazında İhracat Değerleri (1000 \$) .....	73
Tablo 61 KOP Bölgesi ve Türkiye Karşılaştırmalı İthalat Verileri (1000 \$) .....	74
Tablo 62 KOP Bölgesi İl Bazında İthalat Değerleri (1000 \$) .....	75
Tablo 63 KOP Bölgesi OSB Verileri .....	76
Tablo 64 KOP Bölgesi KSS Verileri.....	76
Tablo 65 KOP Bölgesi ve Türkiye Temel İşgücü Göstergeleri (2023).....	77
Tablo 66 KOP Bölgesi ve Türkiye İş Kayıtlarına Göre Girişim Sayıları (2022) .....	78
Tablo 67 KOP Bölgesi ve Türkiye’de Yol Uzunlukları (km) .....	79
Tablo 68 KOP Bölgesi Motorlu Taşıt Araç Türleri ve Sayıları (2023).....	80
Tablo 69 KOP Bölgesi ve Türkiye Karşılaştırmalı Kaza Sayısı, Ölü ve Yaralı Sayıları (2023).....	81
Tablo 70 KOP Bölgesi ve Türkiye İnış-Kalkış Yapan Uçak Sayıları (2023).....	82
Tablo 71 KOP Bölgesi ve Türkiye Hava Yolu Yolcu Sayıları (2023) .....	82
Tablo 72 KOP Bölgesi ve Türkiye Hava Yolu Taşınan Yük Sayıları (2023) .....	82
Tablo 73 KOP Bölgesi Demiryolu ile Taşınan Yolcu Sayısı ve Yük Miktarı (2022) .....	83
Tablo 74 Turizm İşletme Belgeli Konaklama Tesislerinde KOP Bölgesinde Yıllar İtibariyle Tesise Geliş ve Geceleme Sayıları .....	83
Tablo 75 Turizm İşletme Belgeli Konaklama Tesislerinde İller Bazında Mevcut Durum.....	84
Tablo 76 Turizm İşletme ve Yatırım Belgeli Tesis Sayıları (2023) .....	85
Tablo 77 KOP Bölgesi’nde Ortalama Kalış Süreleri (2023) .....	86
Tablo 78 KOP İlleri Tescil Edilmiş Kültür ve Tabiat Varlıkları (2023) .....	87
Tablo 79 Türkiye’de En Çok Ziyaretçi Sayısına Sahip Müze ve Ören Yerleri (2023-İlk 7 Ay).....	88
Tablo 80 KOP Bölgesi Tiyatro Salonu Sayısı, Koltuk Sayısı, Gösteri ve Seyirci Sayısı (2023) .....	88
Tablo 81 KOP Bölgesi Sinema Salonu Sayısı, Koltuk Sayısı, Gösteri ve Seyirci Sayısı (2023).....	88
Tablo 82 KOP Bölgesi Halk Kütüphaneleri Mevcut Durum (2023).....	89
Tablo 83 KOP Bölgesi İllerinde İçme ve Kullanma Suyu Şebekesi ve Arıtma Tesisleri (2022).....	90
Tablo 84 KOP Bölgesi İlleri ve Türkiye Belediye Atıksu İstatistikleri (2022) .....	92
Tablo 85 KOP Bölgesi İlleri ve Türkiye Atık İstatistikleri (2022).....	94
Tablo 86 KOP Bölgesi ve Türkiye Karşılaştırmalı Eğitim İstatistikleri (2022/2023).....	96
Tablo 87 KOP Bölgesi’nde Eğitim Seviyesine Göre Okullaşma Oranı (2022-2023) (%) .....	97
Tablo 88 KOP Bölgesi İllerinde Eğitim Seviyesine Göre Derslik Başına Düşen Öğrenci Sayısı (2022-2023)....	97
Tablo 89 KOP Bölgesi İlleri ve Türkiye Okul, Şube ve Öğretmen Başına Düşen Öğrenci Sayıları (2022-2023) 98	
Tablo 90 KOP İllerinde Yüksek Öğretim Kurumlarında Görev Yapan Öğretim Elemanı Sayısı (2022-2023) ....	98
Tablo 91 KOP Bölgesinde Yüksek Öğretim Kurumlarındaki Öğrenci Sayıları (2023) .....	99
Tablo 92 KOP Bölgesi ve Türkiye Karşılaştırmalı Okur-Yazar Durumu (2023).....	101
Tablo 93 KOP Bölgesi İlleri Kadın Okuma Yazma Bilmeyen Nüfusun Toplam Nüfus İçerisindeki Oranı (2023) .....	102
Tablo 94 KOP Bölgesi ve Türkiye’de Hastane ve Yatak Sayıları (2022).....	103
Tablo 95 KOP Bölgesi ve Türkiye’de Yüz Bin Kişiyeye Düşen Yatak Sayısı (2022) .....	104
Tablo 96 KOP Bölgesi’nde Sağlık Personel Sayıları (2022) .....	105

## ŞEKİLLER

Şekil 1 Türkiye Nüfus Piramidi (2023).....	19
Şekil 2 KOP Bölgesi Nüfus Piramidi (2023) .....	20
Şekil 3 KOP Bölgesi İleri 2023-2030 Nüfus Projeksiyonu.....	24
Şekil 4 KOP Bölgesi Kent-Kır Sınıflamasına Göre Nüfusun Payı .....	25
Şekil 5 KOP Bölgesi ve Türkiye Nüfus Artış Hızı (Binde) .....	27
Şekil 6 KOP Bölgesi İleri Doğum Sayıları (2020-2023) .....	29
Şekil 7 KOP Bölgesi İleri Bebek Ölüm Sayıları (2023) .....	30
Şekil 8 KOP Bölgesi İllerinde Ölüm Sayıları (2020-2023).....	31
Şekil 9 KOP Bölgesi İleri İntihar Sayıları (2020-2023).....	32
Şekil 10 KOP Bölgesi İleri Evlenme Sayıları (2020-2023) .....	33
Şekil 11 KOP Bölgesi İleri Boşanma Sayıları (2020-2023).....	34
Şekil 12 KOP Bölgesi İllerinde İşlenen Tarım Alanı KOP/Türkiye (%) .....	37
Şekil 13 KOP Bölgesi'nde Sulamaların Dağılımı .....	41
Şekil 14 KOP Bölgesi İleri Tarım Alet ve Makineleri Dağılımı (2023) .....	42
Şekil 15 KOP Bölgesi İleri Büyükbaş Hayvan Varlığı Dağılımı (2023) .....	43
Şekil 16 KOP Bölgesi İleri Küçükbaş Hayvan Varlığı Dağılımı (2023) .....	44
Şekil 17 KOP Bölgesi İleri Kümes Hayvancılığı Dağılımı (2023) .....	45
Şekil 18 KOP Bölgesi Bal Üretiminin İller Bazında Oransal Dağılımı (%) .....	46
Şekil 19 KOP Bölgesi İllerinde Tek Tırnaklı Varlığı (2023).....	47
Şekil 20 KOP Bölgesi İllerinde Büyükbaş Sağılan Hayvan Sayısı (2019) .....	48
Şekil 21 KOP Bölgesi İleri Büyükbaş Hayvan Varlığından Elde Edilen Süt Miktarı (2019) .....	49
Şekil 22 KOP Bölgesi İleri Küçükbaş Sağılan Hayvan Sayısı (2019) .....	50
Şekil 23 KOP Bölgesi İleri Küçükbaş Yetiştiriciliğinden Elde Edilen Süt Miktarı (2019) .....	51
Şekil 24 Konya ve Türkiye Karşılaştırmalı Lale Üretimi (Adet).....	51
Şekil 25 KOP Bölgesi'nde Üretilen Öne Çıkan Bitkisel Ürünlerin Türkiye İçindeki Payı (2023, Üretim Miktarı) .....	52
Şekil 26 KOP Bölgesi İller Bazında Su Ürünleri Yetiştiriciliği (2023) .....	53
Şekil 27 KOP Bölgesi İleri Kullanım Yerlerine Göre Elektrik Tüketimi (2021).....	67
Şekil 28 KOP Bölgesi İllerinin Kişi Başı Elektrik Tüketim Miktarı (2021) .....	67
Şekil 29 Teşvik Sisteminde KOP Bölgesi İllerine Verilen Teşvik Belge Sayıları (Adet).....	70
Şekil 30 KOP Bölgesi İllerinde 2020-2023 Yılları Arası Verilen Teşviklerin Sabit Yatırım Tutarları (Milyon TL) .....	71
Şekil 31 Teşvik Sisteminde KOP Bölgesi İllerinde İstihdam Sayıları .....	72
Şekil 32 KOP/ Türkiye İhracat Oranları (veriler 1000 \$ bazında tasnif edilmiştir) .....	73
Şekil 33 KOP Bölgesi İller Bazında İhracat Değerleri Dağılımı.....	74
Şekil 34 KOP/ Türkiye İthalat Oranları .....	74
Şekil 35 KOP Bölgesi İller Bazında İthalat Değerleri Dağılımı (1.000 \$).....	75
Şekil 36 KOP Bölgesi İleri Yol Uzunlukları (2015-2023).....	79
Şekil 37 KOP Bölgesi İllerinde Bin Kişi Başına Düşen Otomobil Sayısı (2023) .....	80
Şekil 38 KOP Bölgesi İleri Kaza Sayısı, Ölü Sayısı, Yaralı Sayısı Dağılımı (2023).....	81
Şekil 39 KOP Bölgesi İleri Turizm İşletme Belgeli Konaklama Tesislerinde Geliş ve Geceleme Sayıları Dağılımı (2023).....	85
Şekil 40 KOP Bölgesi İllerinde Bin Kişi Başına Düşen Yararlanma Sayısı (2022).....	89
Şekil 41 KOP İllerinde Belediyelerce Kişi Başı Çekilen Günlük Su Miktarı (Litre/kişi-gün).....	91
Şekil 42 KOP Bölgesi İllerinde Belediyelerce Kişi Başı Günlük Atık Su Miktarı (Litre/kişi-gün).....	93
Şekil 43 KOP Bölgesi İllerinde Toplanan Atık Miktarı (2022) .....	95
Şekil 44 KOP Bölgesi İllerinde Yüksek Öğrenim Kurumlarındaki Öğretim Elemanı Sayıları (2022-2023).....	99
Şekil 45 KOP Bölgesi İllerinde Yüksek Öğrenim Kurumlarındaki Öğrenci Sayıları (2023).....	100
Şekil 46 KOP Bölgesi İllerinin Hastane Sayıları (2022).....	103
Şekil 47 KOP Bölgesi İleri Yüz Bin Kişiye Düşen Yatak Sayısı Mevcut Durum (2022).....	104

## HARİTALAR

Harita 1 KOP Bölgesi İlleri Haritası .....	6
Harita 2 Aksaray İl Haritası .....	10
Harita 3 Karaman İl Haritası .....	11
Harita 4 Kırıkkale İl Haritası.....	12
Harita 5 Kırşehir İl Haritası.....	13
Harita 6 Konya İl Haritası.....	14
Harita 7 Nevşehir İl Haritası .....	15
Harita 8 Niğde İl Haritası.....	16
Harita 9 Yozgat İl Haritası .....	17
Harita 10 KOP Bölgesi Havzalarının 3 Boyutlu Görüntüsü .....	35
Harita 11 Güneş Enerjisi Potansiyel Atlası .....	65
Harita 12 Rüzgâr Enerjisi Potansiyel Haritası (Kapasite Faktörü Dağılımı-100 metre) .....	65
Harita 13 Türkiye’de Jeotermal Kaynak Alanları ve Sıcaklık Dağılımı .....	66
Harita 14 Türkiye Yatırım Teşvik Sistemi Haritası .....	68



## 1.2. KOP Bölgesi İlleri

KOP illeri, İstatistikî Bölge Birimleri Sınıflandırması (İBBS) Düzey 3'e göre,

TR521 Konya  
TR522 Karaman  
TR711 Kırıkkale  
TR712 Aksaray  
TR713 Niğde  
TR714 Nevşehir  
TR715 Kırşehir  
TR723 Yozgat

şeklinde gruplandırılmaktadır.

KOP Bölgesi'nde üç adet Kalkınma Ajansı bulunmaktadır. TR52 Bölgesinde Mevlana Kalkınma Ajansı (MEVKA)'nın çalışma alanında Karaman ve Konya, TR71 Bölgesinde Ahiler Kalkınma Ajansı'nın (AHİKA) çalışma alanında Aksaray, Kırıkkale, Kırşehir, Nevşehir ve Niğde, TR72 Bölgesinde ise Orta Anadolu Kalkınma Ajansı'nın (ORAN) çalışma alanında Yozgat bulunmaktadır.

**Tablo 2 KOP Bölgesinin Kapsadığı İBBS Düzey 2 Sınıflamasına Göre İllerde Bulunan Kalkınma Ajansları**

TR52 Bölgesi	TR71 Bölgesi	TR72 Bölgesi
Mevlana Kalkınma Ajansı	Ahiler Kalkınma Ajansı	Orta Anadolu Kalkınma Ajansı
Konya, Karaman	Kırıkkale, Niğde, Aksaray, Nevşehir, Kırşehir	Yozgat

TÜİK verilerine göre Aksaray iline ait 8 ilçe, 174 köy; Karaman iline ait 6 ilçe, 158 köy; Kırıkkale iline ait 9 ilçe, 185 köy; Kırşehir iline ait 7 ilçe, 252 köy; Konya iline ait 31 ilçe; Nevşehir iline ait 8 ilçe 153 köy; Niğde iline ait 6 ilçe, 131 köy ve Yozgat iline ait 14 ilçe, 553 köy bulunmaktadır (Tablo 3).

**Tablo 3 KOP Bölgesi İllerinin İlçe, Belediye ve Köy Sayıları (2023)**

İller	Belediye Sayısı	İlçe Sayısı	Köy Sayısı
Aksaray	22	8	174
Karaman	11	6	158
Kırıkkale	11	9	185
Kırşehir	10	7	252
Konya	31	31	-
Nevşehir	23	8	153
Niğde	29	6	131
Yozgat	36	14	553
<b>KOP Bölgesi</b>	<b>173</b>	<b>89</b>	<b>1.606</b>
<b>Türkiye</b>	<b>1.363</b>	<b>973</b>	<b>18.240</b>

*Kaynak: Adrese Dayalı Nüfus Kayıt Sistemi (ADNKS) 31/12/2023 sonuçları, TÜİK, [Ziy. Tar.:15/10/2024].*

*Not: Belediye sayılarına Büyükşehir belediyeleri dahil değildir.*

*İlçe sayılarına il merkezleri/merkez ilçeler ve köy sayılarına boş köyler dahildir.*

*İl, ilçe, belediye, köy ve mahallelere göre nüfuslar belirlenirken: Nüfus ve Vatandaşlık İşleri Genel Müdürlüğü tarafından, ilgili mevzuat ve idari kayıtlar uyarınca Ulusal Adres Veri Tabanı (UAVT)nda yerleşim yerlerine yönelik olarak yapılan; idari bağıllık, tüzel kişilik ve isim değişiklikleri dikkate alınmıştır.*

Sanayi ve Teknoloji Bakanlığı Kalkınma Ajansları Genel Müdürlüğü tarafından 2017 yılında yayınlanan İllerin ve Bölgelerin Sosyo-Ekonomik Gelişmişlik Sıralaması Araştırması (SEGE-2017)'na göre, KOP Bölgesi illerinin Türkiye sıralaması Tablo 4'de verilmiştir. Bu sıralamaya göre Konya 14., Kırıkkale 33., Karaman 35., Nevşehir 40., Kırşehir 43., Aksaray 51., Niğde 57. ve Yozgat 63.sırada yer almıştır. SEGE-2017 çalışmasında iller altı gelişmişlik seviyesinde sınıflandırılmıştır. Bu sınıflamaya göre KOP

Bölgesi illerinden hiçbirisi birinci ve altıncı gelişmişlik seviyesinde yer almamaktadır. Konya ili ikinci; Kırıkkale ve Karaman illeri üçüncü; Nevşehir, Kırşehir ve Aksaray illeri dördüncü; Niğde ve Yozgat illeri beşinci kademe gelişmişlik seviyesinde bulunmaktadır.

**Tablo 4 SEGE 2017 Sıralamasında KOP Bölgesi İlleri**

İl Kodu	İller	SEGE Sıralaması	Gelişmişlik Seviyesi
TR521	Konya	14	2
TR711	Kırıkkale	33	3
TR522	Karaman	35	3
TR714	Nevşehir	40	4
TR715	Kırşehir	43	4
TR712	Aksaray	51	4
TR713	Niğde	57	5
TR723	Yozgat	63	5

*Kaynak: İllerin ve Bölgelerin Sosyo-Ekonomik Gelişmişlik Sıralaması Araştırması (SEGE-2017)*

Sanayi ve Teknoloji Bakanlığı Kalkınma Ajansları Genel Müdürlüğü tarafından 2022 yılında yayınlanan İlçelerin Sosyo-Ekonomik Gelişmişlik Sıralaması Araştırması (SEGE-2022)'na göre, KOP Bölgesi'nde en gelişmiş 15 ilçenin Türkiye sıralamaları Tablo 5'de verilmiştir. Bu çalışmada Türkiye ilçelerinin sosyo ekonomik bakımdan gelişmişliği 6 kademe değerlendirilmiş olup KOP Bölgesi ilçelerinin yer aldığı kademeler tabloda ayrıca belirtilmiştir.

Bölgenin en gelişmiş ilçesi nüfus bakımından da en büyük ilçesi olan Konya ilinin merkez ilçesi Selçuklu'dur. Ayrıca Konya iline ait diğer merkez ilçeler Karatay ve Meram ilçeleri gelişmişlik bakımından bölgede ilk beş ilçe içerisinde yer almaktadır. Bölgedeki en az gelişmiş ilçelere bakıldığında ise Konya iline ait beş ilçenin ilk on beş ilçe arasında yer aldığı görülmektedir. Bu da, yüzölçümü oldukça büyük olan Konya ilinde birbirinden oldukça farklı gelişmişlik düzeylerine sahip ilçelerin olduğunu göstermektedir.

Aşağıdaki tabloda bölgede en gelişmiş ilk on beş ilçe verilmiştir. Konya ilinin üç merkez ilçesi ve diğer illerin merkez ilçeleri haricinde Kırıkkale'den bir, Nevşehir'den bir ve Konya'dan üç ilçe daha sıralamada yer almıştır. Kırıkkale iline bağlı Yahşihan ilçesinin bölgedeki dokuz merkez ilçeden daha üst sırada yer aldığı göze çarpmaktadır. Ülkemizin en önemli turizm merkezlerinden birisi olan Nevşehir-Ürgüp ve sanayi ve ticaretin geliştiği önemli ilçelerden olan Konya-Akşehir, Konya-Ereğli ve Konya-Seydişehir bölgedeki en gelişmiş on beş ilçe arasında yer almıştır.

**Tablo 5 KOP Bölgesi'nde En Gelişmiş 15 İlçe**

Bölge İçi Sırası	İl-İlçe	Türkiye Sıralaması	Kademe
1	Konya-Selçuklu	21	1
2	Kırıkkale Yahşihan	58	1
3	Konya-Karatay	82	2
4	Nevşehir-Merkez	118	2
5	Konya-Meram	124	2
6	Aksaray-Merkez	137	2
7	Yozgat-Merkez	163	2
8	Karaman-Merkez	168	2
9	Kırıkkale-Merkez	172	2
10	Kırşehir-Merkez	181	2
11	Niğde-Merkez	207	2
12	Nevşehir-Ürgüp	216	2
13	Konya-Ereğli	230	2

Bölge İçi Sırası	İl-İlçe	Türkiye Sıralaması	Kademe
14	Konya-Akşehir	243	3
15	Konya-Beyşehir	244	3

**Kaynak:** İlçelerin Sosyo-Ekonomik Gelişmişlik Sıralaması Araştırması (SEGE-2022)

Bölgede en az gelişmiş 15 ilçe arasında bölge illerinden Karaman ili hariç diğer illere ait en az bir ilçe listede yer almaktadır. Bu ilçelerin biri Aksaray, Kırıkkale ve Nevşehir’de, üçü Niğde’de, beşi Konya’da, ikisi Kırşehir’de yer almaktadır. Bu ilçeler, gelişmişlik bakımından altıncı ve beşinci kademede bulunan ilçelerin bir bölümünden oluşmaktadır. Söz konusu ilçelerin ortak özelliği göç veren ilçeler olması, ekonomisinin tarıma dayanması ve imalat sanayi ve hizmet sektörlerindeki istihdam payının çok düşük olması, eğitim ve sağlık altyapısının az gelişmiş olmasıdır (Tablo 6).

**Tablo 6 KOP Bölgesi’nde En Az Gelişmiş 15 İlçe**

Bölge İçi Sırası	İl-İlçe	Türkiye Sıralaması	Kademe
1	Niğde-Çiftlik	906	6
2	Niğde-Altunhisar	904	6
3	Konya-Derbent	891	6
4	Yozgat-Aydıncık	889	6
5	Konya-Ahırlı	881	6
6	Yozgat-Kadışehri	866	6
7	Kırşehir-Akçakent	849	5
8	Kırıkkale-Sulakyurt	843	5
9	Konya-Halkapınarı	819	5
10	Aksaray-Güzelyurt	816	5
11	Nevşehir-Acıgöl	811	5
12	Niğde-Çamardı	804	5
13	Konya-Emirgazi	803	5
14	Konya-Taşkent	78	5
15	Kırşehir-Çiçekdağı	782	5

**Kaynak:** İlçelerin Sosyo-Ekonomik Gelişmişlik Sıralaması Araştırması (SEGE-2022)

### 1.2.1. Aksaray

Aksaray ilinin yüzölçümü 7.966 km<sup>2</sup> olup, KOP Bölgesi illeri arasında alan büyüklüğü olarak 2. sırada yer almaktadır. Nüfus büyüklüğü 438.504 kişidir.

Aksaray ilinin 796.600 ha alanının, 653.212 ha'lık kısmı (%82) düzlük, 70.897,4 ha'lık kısmı (%8,9) dağlık, 72.490,6 ha'lık kısmı sulak (%9,1) alandan oluşmaktadır.



**Harita 2 Aksaray İl Haritası**

Aksaray ili karasal iklim özelliklerine sahiptir. Yıl içerisinde en yüksek sıcaklık ortalaması 30,8 °C ile Temmuz ayında, en düşük sıcaklık ortalaması ise -3,6 °C ile Ocak ayında elde edilmiştir. Aylık ortalama en az yağış 5,3 mm ile Ağustos ayında, en çok yağış ise 45,9 mm ile Aralık ayında ölçülmüştür ([www.meteoroloji.gov.tr](http://www.meteoroloji.gov.tr), 25/10/2024).

(1929-2023) yılları arasında ölçülen ortalama güneşlenme süresi (saat) değerlerine göre, Aksaray ilinde ortalama en fazla güneşlenme süresi 12,1 saat ile Temmuz ayında gerçekleşmiştir ([www.meteoroloji.gov.tr](http://www.meteoroloji.gov.tr), 25/10/2024).

### 1.2.2. Karaman

Karaman ilinin yüzölçümü 8.869 km<sup>2</sup> olup, KOP Bölgesi illeri arasında alan büyüklüğü olarak 7.sırada yer almaktadır. Nüfus büyüklüğü 263.960 kişidir.

Karaman ilinin 886.900 ha alanının, 228.820,2 ha'lık kısmı (%25,8) düzlük, 653.645,3 ha'lık kısmı (%73,7) dağlık, 4.434,5 ha'lık kısmı ise sulak (%0,5) alandan oluşmaktadır.

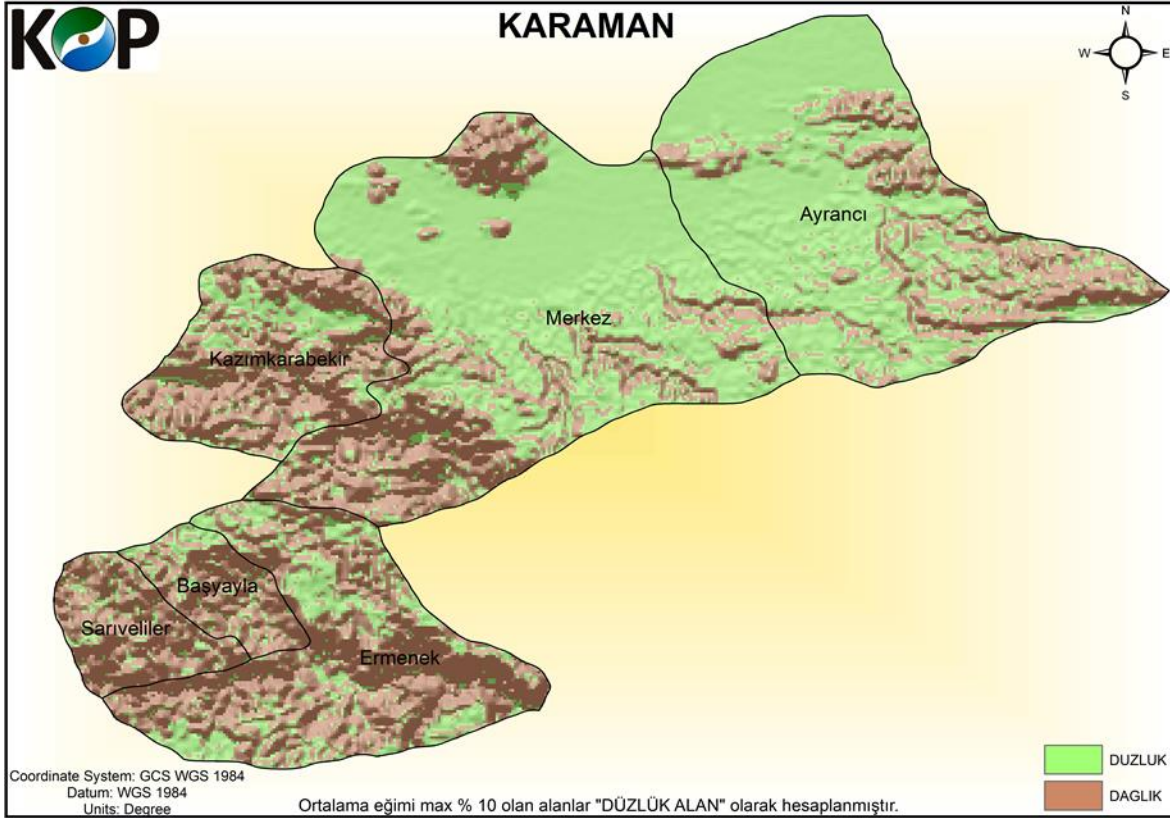

**Harita 3 Karaman İl Haritası**

Karaman ili karasal iklim özelliklerine sahiptir. Yıl içerisinde en yüksek sıcaklık ortalaması 31,1 °C ile Temmuz ve Ağustos aylarında, en düşük sıcaklık ortalaması ise -3,7 °C ile Ocak ayında elde edilmiştir. Aylık ortalama en az yağış 5,2 mm ile Temmuz ayında, en çok yağış ise 46,5 mm ile Aralık ayında ölçülmüştür ([www.meteoroloji.gov.tr](http://www.meteoroloji.gov.tr), 25/10/2024).

(1951-2023) yılları arasında ölçülen ortalama güneşlenme süresi (saat) değerlerine göre, Karaman ilinde ortalama en fazla güneşlenme süresi 12,6 saat ile Temmuz ayında gerçekleşmiştir ([www.meteoroloji.gov.tr](http://www.meteoroloji.gov.tr), 25/10/2024).

### 1.2.3. Kırıkkale

Kırıkkale ilinin yüzölçümü 4.570 km<sup>2</sup> olup, KOP Bölgesi illeri arasında alan büyüklüğü olarak 6.sırada yer almaktadır. Nüfus büyüklüğü 285.744 kişidir.

Kırıkkale ilinin toplam 457.000 ha alanının, 176.166,8 ha'lık kısmı (%38,55) düzlük, 277.439,8 ha'lık kısmı (%60,71) dağlık, 3.369,4 ha'lık kısmı ise (%0,74) sulak alandan oluşmaktadır.

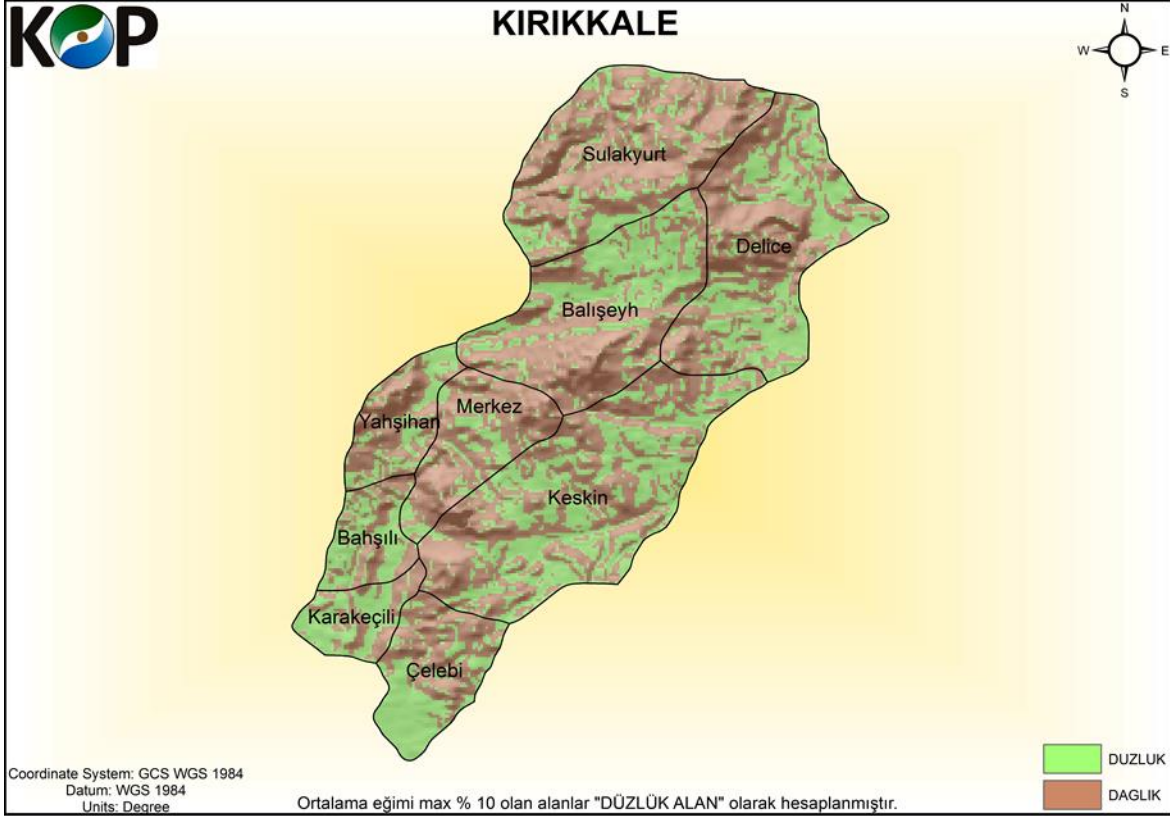

**Harita 4 Kırıkkale İl Haritası**

Kırıkkale, karasal iklim özelliklerine sahiptir. Yıl içerisinde en yüksek sıcaklık ortalaması 31,2 °C ile Ağustos ayında, en düşük sıcaklık ortalaması -2,7°C ile Ocak ayında elde edilmiştir. Aylık ortalama en az yağış 11,3 mm ile Temmuz ayında, en çok yağış ise 51,8 mm ile Mayıs ayında ölçülmüştür ([www.meteoroloji.gov.tr](http://www.meteoroloji.gov.tr), 25/10/2024).

(1963-2023) yılları arasında ölçülen ortalama güneşlenme süresi (saat) değerlerine göre, Kırıkkale ilinde ortalama en fazla güneşlenme süresi 11,6 saat ile Temmuz ayında gerçekleşmiştir ([www.meteoroloji.gov.tr](http://www.meteoroloji.gov.tr), 25/10/2024).

#### 1.2.4. Kırşehir

Kırşehir ilinin yüzölçümü 6.530 km<sup>2</sup> olup, KOP Bölgesi illeri arasında alan büyüklüğü olarak 8.sırada yer almaktadır. Nüfus büyüklüğü 247.179 kişidir.

Kırşehir ilinin toplam 653.000 ha alanının, 274.842,9 ha'lık kısmı (%42,09) düzlük, 361.720,3 ha'lık kısmı (%55,39) dağlık, 16.468,6 ha'lık kısmı ise sulak (%2,52) alandan oluşmaktadır.



**Harita 5 Kırşehir İl Haritası**

Kırşehir, karasal iklim özelliklerine sahiptir. Yıl içerisinde en yüksek sıcaklık ortalaması 30,1 °C ile Ağustos ayında, en düşük sıcaklık ortalaması ise -0,2°C ile Mart ayında elde edilmiştir. Aylık ortalama en az yağış 7,6 mm ile Ağustos ayında ve en çok yağış değeri 48,3 mm ile Aralık ayında ölçülmüştür ([www.meteoroloji.gov.tr](http://www.meteoroloji.gov.tr), 25/10/2024).

(1930-2023) yılları arasında ölçülen ortalama güneşlenme süresi (saat) değerlerine göre, Kırşehir ilinde ortalama en fazla güneşlenme süresi 12,0 saat ile Temmuz ayında gerçekleşmiştir ([www.meteoroloji.gov.tr](http://www.meteoroloji.gov.tr), 25/10/2024).

### 1.2.5. Konya

Türkiye'nin en büyük yüzölçümüne sahip ili durumunda olan Konya ilinin yüzölçümü 40.814 km<sup>2</sup>, nüfusu 2.320.241 kişidir.

Konya ilinin toplam 4.081.400 ha alanının, 2.591.689 ha'lık kısmı (%63,5) düzlük, 1.306.048 ha'lık kısmı (%32) dağlık, 183.663 ha'lık kısmı ise sulak (%4,5) alandan oluşmaktadır.



**Harita 6 Konya İl Haritası**

Konya, karasal iklim özelliklerine sahiptir. Yıl içerisinde en yüksek sıcaklık ortalaması 30,1 °C ile Ağustos ayında, en düşük sıcaklık ortalaması -4,2°C ile Ocak ayında elde edilmiştir. Aylık ortalama en az yağış 7,6 mm ile Ağustos ayında, en çok yağış ise 48,3 mm ile Aralık ayında ölçülmüştür ([www.meteoroloji.gov.tr](http://www.meteoroloji.gov.tr), 25/09/2023).

(1930-2023) yılları arasında ölçülen ortalama güneşlenme süresi (saat) değerlerine göre Konya ilinde ortalama en fazla güneşlenme süresi 12,0 saat ile Temmuz ayında gerçekleşmiştir ([www.meteoroloji.gov.tr](http://www.meteoroloji.gov.tr), 25/10/2024).

### 1.2.6. Nevşehir

Nevşehir ilinin yüzölçümü 5.392 km<sup>2</sup> olup KOP Bölgesi illeri arasında alan büyüklüğü olarak 5. sırada yer almaktadır. Nüfus büyüklüğü ise 315.994 kişidir.

Nevşehir ilinin toplam 539.200 ha alanının, 342.392 ha'lık kısmı (%63,5) düzlük, 195.729,6 ha'lık kısmı (%36,3) dağlık, 1.078,4 ha'lık kısmı ise (%0,2) sulak alan bulunmaktadır.

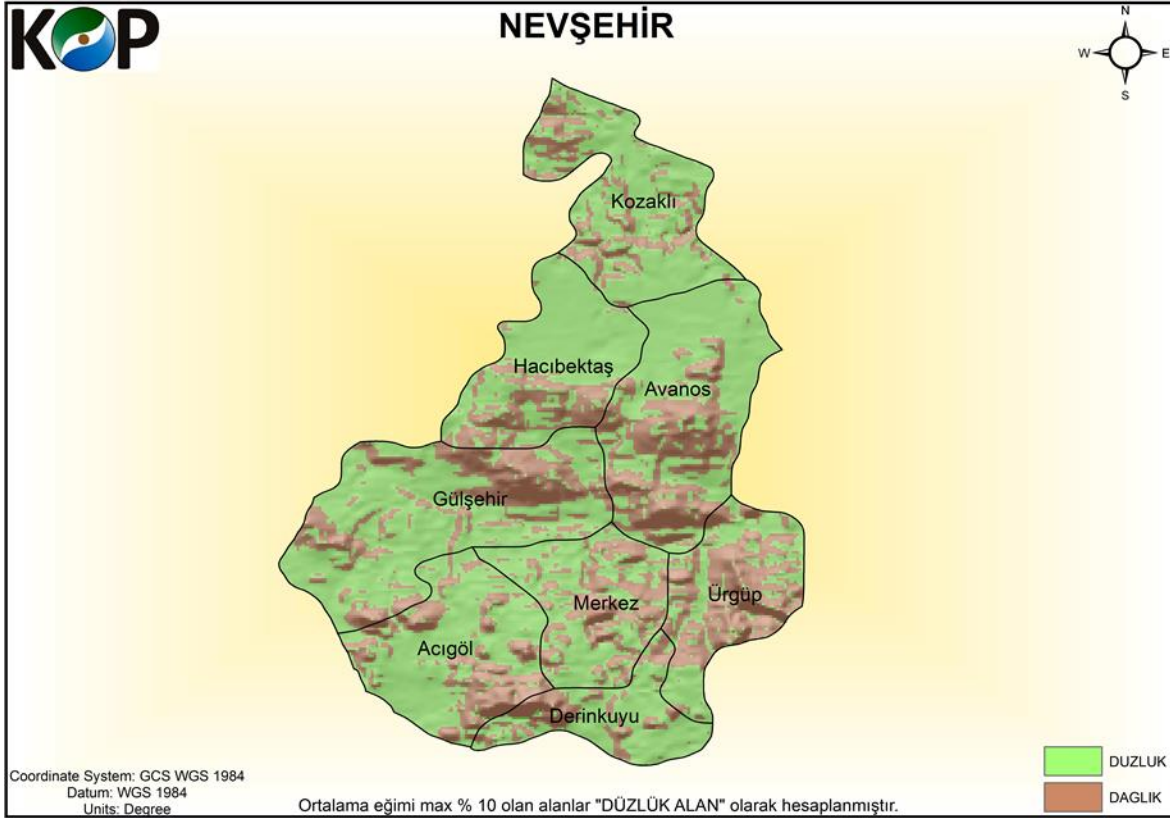

**Harita 7 Nevşehir İl Haritası**

Nevşehir, karasal iklim özelliklerine sahiptir. Yıl içerisinde en yüksek sıcaklık ortalaması 28,6 °C ile Ağustos aylarında, en düşük sıcaklık ortalaması -3,7°C ile Ocak ayında elde edilmiştir. Aylık ortalama en az yağış 7,8 mm ile Ağustos ayında, en çok yağış ise 56,8 mm ile Mayıs ayında ölçülmüştür ([www.meteoroloji.gov.tr](http://www.meteoroloji.gov.tr), 25/10/2024).

(1959-2023) yılları arasında ölçülen ortalama güneşlenme süresi (saat) değerlerine göre Nevşehir ilinde ortalama en fazla güneşlenme süresi 11,9 saat ile Temmuz ayında gerçekleşmiştir ([www.meteoroloji.gov.tr](http://www.meteoroloji.gov.tr), 25/10/2024).

### 1.2.7. Niğde

Niğde ilinin yüzölçümü 7.365 km<sup>2</sup> olup, KOP Bölgesi illeri arasında alan büyüklüğü olarak 4. sırada yer almaktadır. Nüfus büyüklüğü 377.080 kişidir.

Niğde ilinin toplam 736.500 ha alanının, 356.466 ha'lık kısmı (%48,4) düzlük, 344.682 ha'lık kısmı (%46,8) dağlık, 35.352 ha'lık kısmı ise sulak (%4,8) alandan oluşmaktadır.

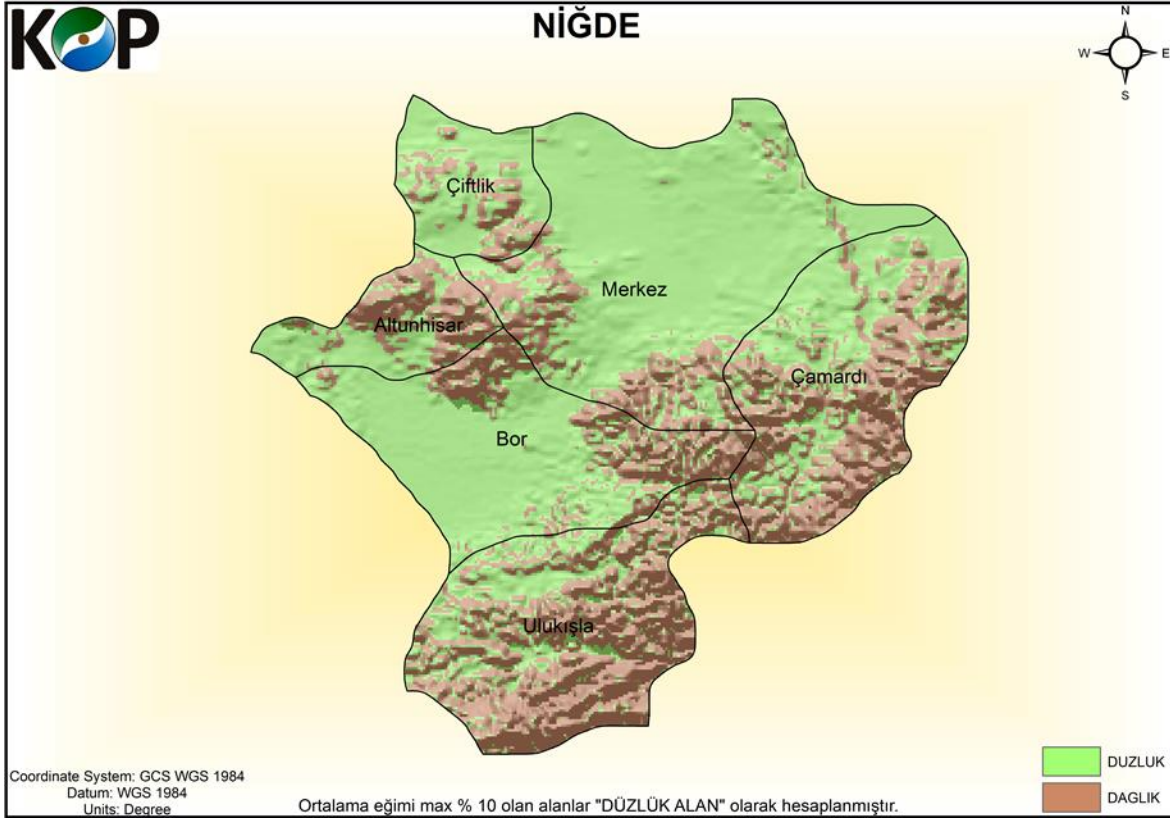

**Harita 8 Niğde İl Haritası**

Karasal iklim özelliklerine sahip olan Niğde ilinde, yıl içerisinde en yüksek sıcaklık ortalaması 29,7 °C ile Ağustos ayında, -4,6 °C ile Ocak ayında elde edilmiştir. Aylık ortalama en az yağış 5,2 mm ile Temmuz ayında, en çok yağış ise 48,1 mm ile Ağustos ayında ölçülmüştür ([www.meteoroloji.gov.tr](http://www.meteoroloji.gov.tr), 25/10/2024).

(1935-2023) yılları arasında ölçülen ortalama güneşlenme süresi (saat) değerlerine göre Niğde ilinde ortalama en fazla güneşlenme süresi 11,5 saat ile Temmuz ayında gerçekleşmiştir ([www.meteoroloji.gov.tr](http://www.meteoroloji.gov.tr), 25/10/2024).

### 1.2.8. Yozgat

Yozgat ilinin yüzölçümü 14.074 km<sup>2</sup> olup, KOP Bölgesi illeri arasında alan büyüklüğü olarak 3. sırada yer almaktadır. Nüfus büyüklüğü 420.699 kişidir.

Yozgat ilinin toplam 1.407.400 ha alanının, 563.945,2 ha'lık kısmı (%40,07) düzlük, 839.232,6 ha'lık kısmı (%59,63) dağlık, 4.222,2 ha'lık kısmı ise (%0,3) sulak alandan oluşmaktadır.

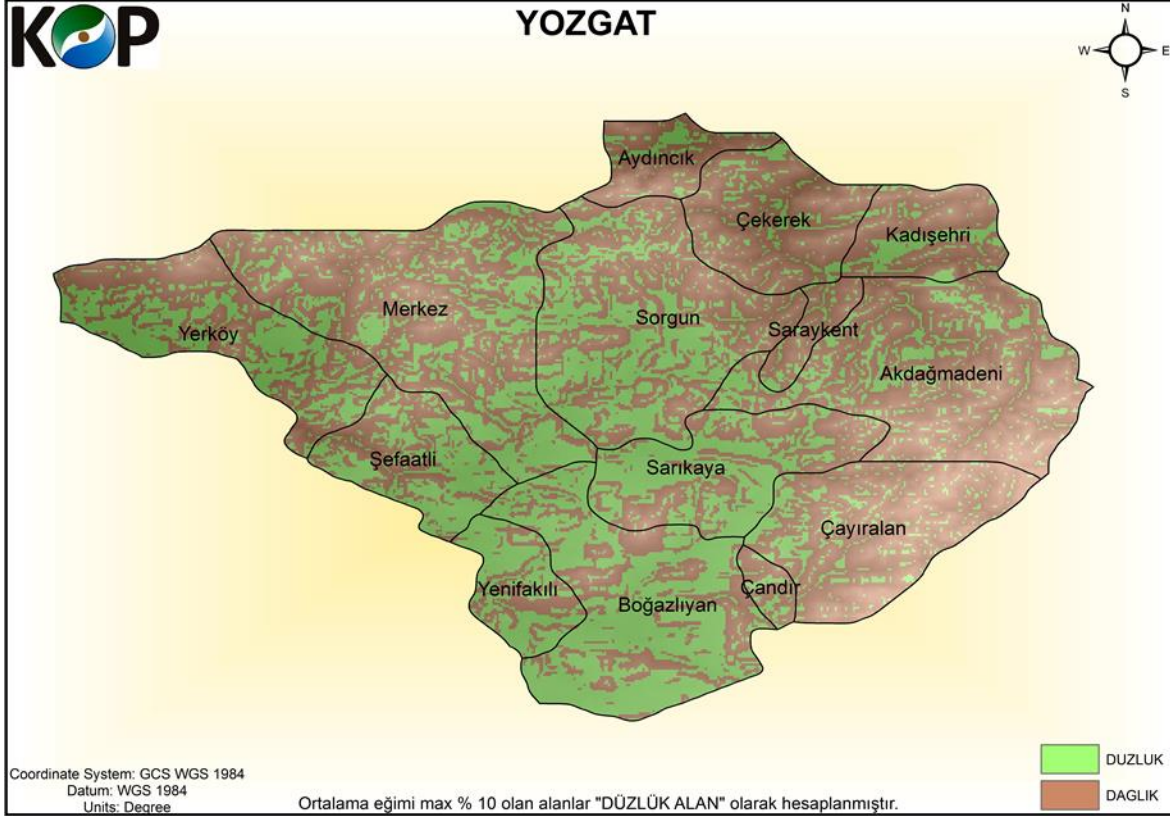

### Harita 9 Yozgat İl Haritası

Karasal iklim özelliklerine sahip olan Yozgat ilinde, yıl içerisinde en yüksek sıcaklık ortalaması 26,5 °C ile Ağustos ayında, en düşük sıcaklık ortalaması -5,3 °C ile Ocak ayında elde edilmiştir. Aylık ortalama en az yağış 11,2 mm ile Ağustos ayında, en çok yağış ise 75,3 mm ile Aralık ayında ölçülmüştür ([www.meteoroloji.gov.tr](http://www.meteoroloji.gov.tr), 25/10/2024).

(1929-2023) yılları arasında ölçülen ortalama güneşlenme süresi (saat) değerlerine göre Yozgat ilinde ortalama en fazla güneşlenme süresi 10,8 saat ile Temmuz ayında gerçekleşmiştir ([www.meteoroloji.gov.tr](http://www.meteoroloji.gov.tr), 25/10/2024).

## 2. NÜFUS VE GÖÇ

### 2.1. Nüfus

KOP Bölgesi için nüfus sayım sonuçları incelendiğinde KOP Bölgesi'nde ikamet eden nüfusun 2023 yılında bir önceki yıla göre 63.724 kişi artarak 4.669.401 kişiye ulaştığı görülmektedir. Nüfusun %49,8'ini (2.323.088 kişi) erkekler, %50,2'sini (2.346.313 kişi) ise kadınlar oluşturmaktadır. Türkiye genelinde erkek nüfus daha fazla iken KOP Bölgesi'nde kadın nüfusun daha fazla olduğu görülmektedir. Bölgenin en yüksek nüfuslu ili Konya, en az nüfuslu ili Kırşehir'dir.

KOP Bölgesi nüfusu, yıllar itibariyle artış göstermiş olmakla birlikte Türkiye nüfusu içerisindeki oranında düşüş eğilimi göstermektedir (Tablo 7).

**Tablo 7 KOP Bölgesi Nüfusunun İllere Göre Dağılımı (2019-2023)**

İller	2019	2020	2021	2022	2023
Aksaray	416.367	423.011	429.069	433.055	438.504
Karaman	253.279	254.919	258.838	260.838	263.960
Kırıkkale	283.017	278.703	275.968	277.046	285.744
Kırşehir	242.938	243.042	242.944	244.519	247.179
Konya	2.232.374	2.250.020	2.277.017	2.296.347	2.320.241
Nevşehir	303.010	304.962	308.003	310.011	315.994
Niğde	362.861	362.071	363.725	365.419	377.080
Yozgat	421.200	419.095	418.500	418.442	420.699
<b>KOP Bölgesi</b>	<b>4.515.046</b>	<b>4.535.823</b>	<b>4.574.064</b>	<b>4.605.677</b>	<b>4.669.401</b>
<b>Türkiye</b>	<b>83.154.997</b>	<b>83.614.362</b>	<b>84.680.273</b>	<b>85.279.553</b>	<b>85.372.377</b>
<b>KOP/Türkiye (%)</b>	<b>5,43</b>	<b>5,42</b>	<b>5,40</b>	<b>5,40</b>	<b>5,47</b>

*Kaynak: ADNKS 31/12/2022 sonuçları, TÜİK, [Ziy. Tar.:15/10/2024].*

Nüfus piramitleri, bir ülkenin veya bölgenin o alandaki nüfus hareketleri, nüfus özellikleri, yaş grupları, cinsiyet durumu, ekonomik alanın özellikleri hakkında bilgi veren şekillerdir. Piramitler, ülkelerin gelişmişlik düzeyiyle doğrudan ilgilidir. Ülkelerin ekonomik durumu, aynı zamanda sağlık ve eğitim seviyeleri ile ilgili fikir verir. Nüfus piramitleri, bir ülkenin gelişmişlik durumunun (geri kalmış, gelişmekte olan ya da gelişmiş) bir göstergesidir. Genel olarak bakıldığında, nüfus piramitlerinde gelişmiş ülkelerdeki pozitif özellikler geri kalmış ülkelerin tam tersidir.

Türkiye Nüfus Piramidi incelendiğinde, doğum ve ölüm oranları azalmakta, buna karşın nüfusun içerisinde yetişkin grup artmakta, çocuk sayısı azalmaktadır (Şekil 1).

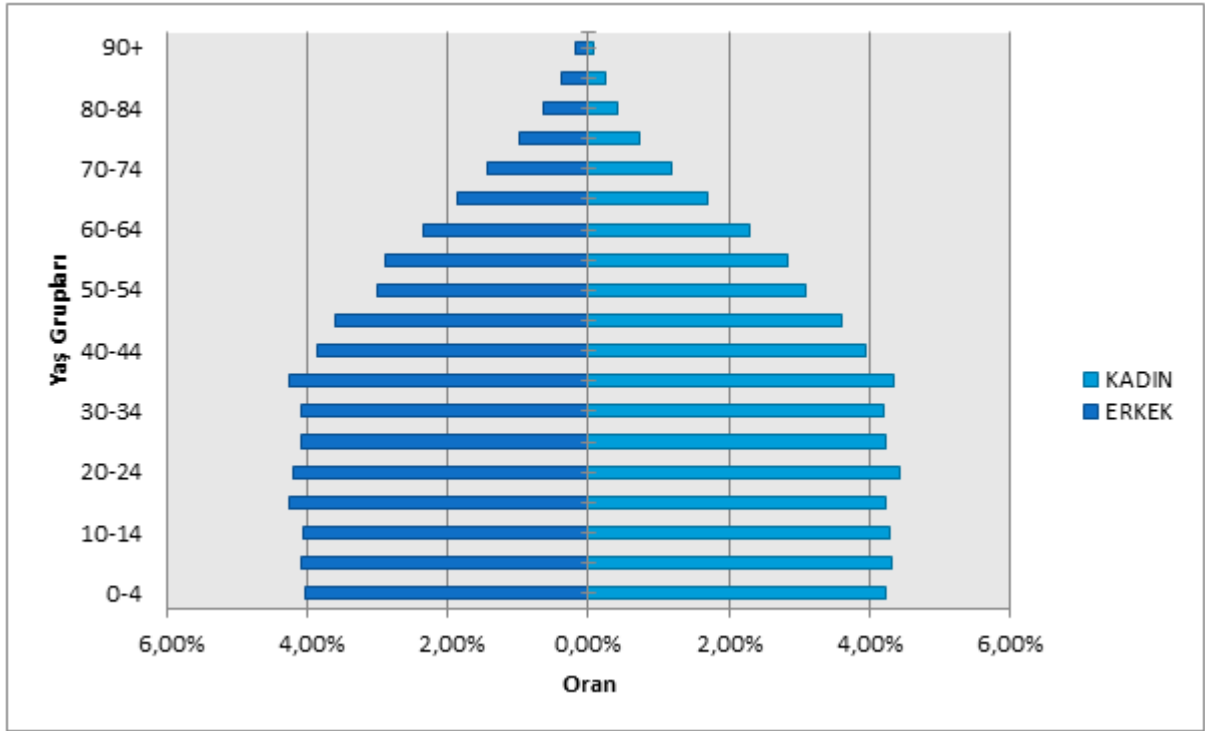

Şekil 1 Türkiye Nüfus Piramidi (2023)

Ülkemizde son yıllarda nüfus artış hızı azalmaktadır. Türkiye nüfus piramidinden de anlaşılacağı üzere; ülkemiz gelişmekte olan ülkelerin ortak özelliklerini içermektedir. Gelişmekte olan ülkelere, ülke nüfusu doğal artış ile belli bir süre artar, kentleşme hızlandıkça doğum oranı da zamanla azalır. Ayrıca bebek ölümlerinde azalma ve ortalama yaşam sürecinde artış söz konusudur. Orta yaş ve yaşlı nüfus, genç nüfusa göre oransal olarak artmaya başlar. Ülke geliştikçe nüfus piramidi de gelişmiş ülkelere özgü olan çan eğrisi şekline dönüşecektir.

Tablo 8 Türkiye Nüfusunun Yaş Gruplarına Göre Dağılımı (2023)

Yaş Grupları	Erkek	Kadın
0-4	2.741.873	2.606.181
5-9	3.368.825	3.197.661
10-14	3.283.764	3.113.329
15-19	3.283.511	3.113.008
20-24	3.317.007	3.158.513
25-29	3.330.851	3.212.210
30-34	3.172.482	3.094.683
35-39	3.190.762	3.138.484
40-44	3.298.682	3.265.956
45-49	2.932.767	2.894.024
50-54	2.637.680	2.634.986
55-59	2.315.313	2.311.209
60-64	1.980.198	2.055.612
65-69	1.554.059	1.686.354
70-74	1.077.788	1.267.553
75-79	656.329	886.599
80-84	357.820	546.603
85-89	163.397	288.413
90+	70.963	166.928
<b>TOPLAM</b>	<b>42.734.071</b>	<b>42.638.306</b>

Kaynak: ADNKS 31/12/2023 sonuçları, TÜİK, [Ziy. Tar.15/10/2024].

KOP Bölgesi nüfus piramidi (Şekil 2), Türkiye nüfus piramidiyle hemen hemen aynı yapıyı gösterdiğinden; KOP Bölgesi'ni de yapı itibariyle gelişmekte olan bölge sınıflamasına dâhil etmek mümkündür. Bu sınıflama kapsamında, KOP Bölgesi gelişmekte olan bölgelere özgü nüfus özelliklerini (nüfus artış hızı, kaba doğum ve ölüm oranları, genç ve yaşlı nüfus vb.) göstermektedir. Bu sınıflama, tarımda makineleşmenin artması ve kentlerde sanayileşmenin doğurduğu sonuç olarak; iş imkânlarının çokluğu nedeniyle köyden kente göçün artması, tarımsal nüfusun dolayısıyla kır nüfusunun azalması, şehir nüfus yoğunluğunun gittikçe artması, gelişmeye paralel olarak kentlerde eğitim, sağlık, konut vb. ihtiyaçların daha yoğunlaşması gibi karakteristiklere de sahiptir. KOP Bölgesi nüfus dinamikleri, ileri yıllarda bölgenin nüfus artış hızının düşeceğini, orta ve üstü yaş grubunun genç nüfusa oranla daha fazla olacağını, kaba doğum hızının düşüp, kaba ölüm hızının azalacağı ve ortalama yaşam süresinin artan yaşam kalitesi ile ortalamasının yüksek olacağı yönünde beklentileri göstermektedir. Bu sebeple, bölgenin kalkınma senaryosunun hazırlanmasında, var olan potansiyelinin (arazi yapısı, yüzölçümü, tarıma elverişli arazisi, su varlığı vb.) yanı sıra, nüfus dinamiklerinin de dikkate alınması ve bölgenin gelecekteki ihtiyaçlarının belirlenip ona göre planlamalar yapılması gerekmektedir.

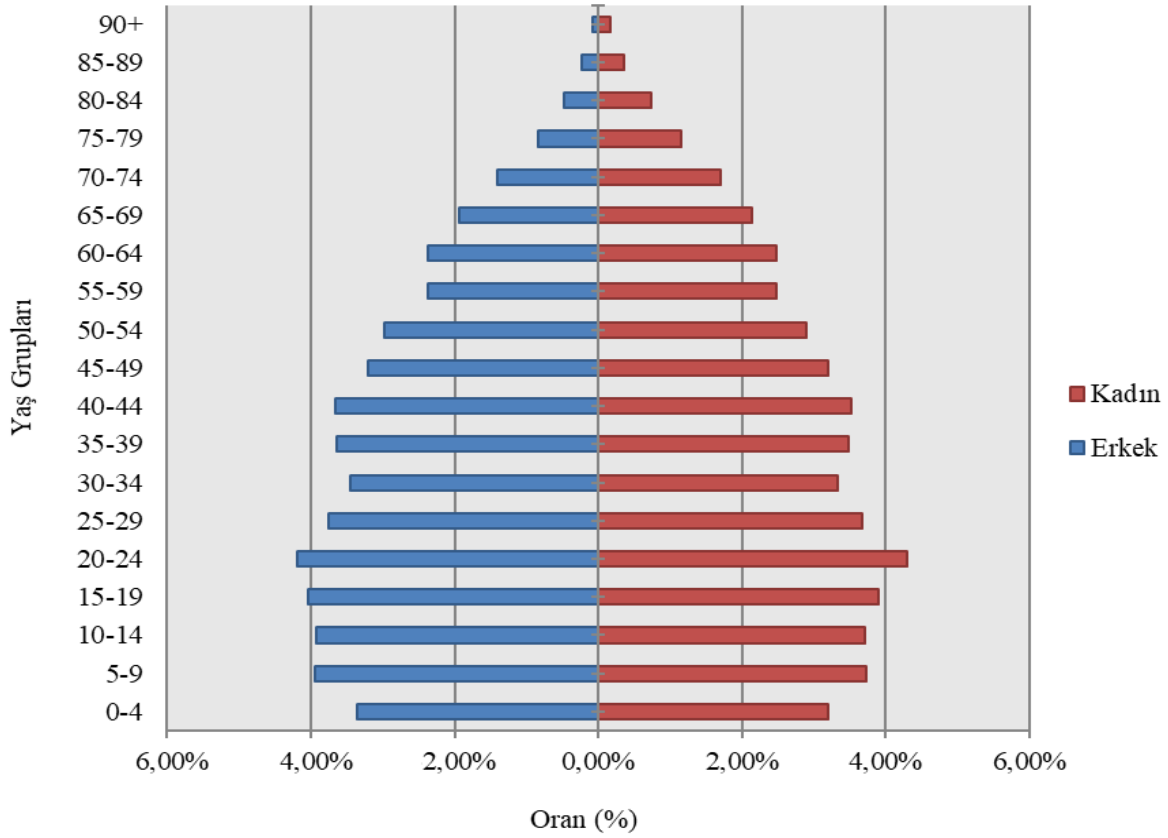

Şekil 2 KOP Bölgesi Nüfus Piramidi (2023)

**Tablo 9 KOP Bölgesi Nüfusunun Yaş Gruplarına Göre Dağılımı (2023)**

Yaş Grubu	Aksaray		Karaman		Kırıkkale		Kırşehir		Konya		Nevşehir		Niğde		Yozgat		KOP Bölgesi	
	Erkek	Kadın	Erkek	Kadın	Erkek	Kadın	Erkek	Kadın	Erkek	Kadın	Erkek	Kadın	Erkek	Kadın	Erkek	Kadın	Erkek	Kadın
0-4	15.479	14.715	8.260	7.659	7.175	6.725	6.682	6.280	78.566	74.955	9.376	8.615	11.973	11.494	11.210	10.685	148.721	141.128
5-9	18.207	17.375	9.714	9.408	9.032	8.651	8.252	8.037	94.742	89.716	11.176	10.606	14.714	14.070	13.904	13.199	179.741	171.062
10-14	18.235	17.714	9.772	9.186	9.228	8.546	8.230	7.853	92.854	87.780	11.163	10.551	15.067	14.391	14.549	13.871	179.098	169.892
15-19	18.218	17.021	10.365	10.678	11.179	10.699	9.441	9.252	95.884	91.830	11.685	12.002	16.186	15.410	16.184	15.602	189.142	182.494
20-24	16.805	17.425	10.266	11.507	12.220	12.682	9.837	10.365	93.738	94.291	11.794	13.622	15.846	15.882	15.815	16.787	186.321	192.561
25-29	16.618	16.511	10.003	9.338	9.726	9.185	8.468	8.161	87.837	87.013	11.562	11.161	13.446	12.710	14.773	14.818	172.433	168.897
30-34	15.227	14.565	9.049	8.606	9.166	8.768	7.789	7.720	78.976	78.316	10.329	10.277	12.471	12.112	13.860	13.103	156.867	153.467
35-39	16.357	15.344	9.625	9.030	9.782	9.247	8.570	8.058	83.463	82.083	11.288	11.226	13.064	12.190	14.661	13.212	166.810	160.390
40-44	16.623	15.620	9.778	9.021	10.044	9.625	8.942	8.242	83.888	82.956	11.551	11.273	13.823	13.056	14.719	13.232	169.368	163.025
45-49	14.551	14.142	8.494	8.454	9.300	9.318	8.128	7.982	73.958	73.889	10.524	10.031	12.322	11.935	13.328	12.794	150.605	148.545
50-54	12.900	13.102	8.384	8.330	9.828	9.926	7.873	7.823	67.723	69.685	9.966	9.943	11.885	11.843	13.209	13.082	141.768	143.734
55-59	11.339	11.299	7.485	7.649	10.170	9.525	8.358	8.082	61.050	63.179	9.339	9.608	10.699	10.623	13.517	13.494	131.957	133.459
60-64	9.109	9.975	6.330	6.589	8.767	8.753	7.424	7.673	53.120	56.890	8.421	8.780	9.217	9.531	12.528	12.488	114.916	120.679
65-69	7.257	8.102	5.146	5.575	6.757	7.248	6.135	6.607	4.1712	46.833	6.687	7.252	6.772	7.393	10.503	10.820	90.969	99.830
70-74	5.806	6.899	3.785	4.386	4.859	5.924	4.098	4.842	30.065	36.516	5.058	5.885	5.072	6.008	8.178	9.311	66.921	79.771
75-79	3.455	4.804	2.430	3.227	2.974	4.037	2.454	3.550	18.594	25.776	3.196	4.482	3.295	4.558	4.970	6.857	41.368	57.291
80-84	1.706	2.759	1.519	1.990	1.566	2.420	1.225	2.179	9.744	14.779	1.680	2.696	1.775	2.928	2.567	4.087	21.782	33.838
85-89	822	1.472	793	1.120	595	1.215	568	1.110	4.555	7.551	784	1.406	806	1.491	1.032	1.989	9.955	17.354
90+	292	654	373	636	283	599	280	609	1.915	3.819	318	681	341	681	544	1.217	4.346	8.896
<b>Toplam</b>	<b>219.006</b>	<b>219.498</b>	<b>131.571</b>	<b>132.389</b>	<b>142.651</b>	<b>143.093</b>	<b>122.754</b>	<b>124.425</b>	<b>1.152.384</b>	<b>1.167.857</b>	<b>155.897</b>	<b>160.097</b>	<b>188.774</b>	<b>188.306</b>	<b>210.051</b>	<b>210.648</b>	<b>2.323.088</b>	<b>2.346.313</b>

*Kaynak: ADNKS 31/12/2023 sonuçları, TÜİK, [Ziy. Tar.:15/10/2024].*

### **2.1.1. Türkiye ve KOP Bölgesi Nüfus Projeksiyonları**

Geleceğe yönelik politika üretme noktasında büyük önem arz eden nüfus projeksiyonları, mevcut nüfus eğilimlerinin devam etmesi veya benzer süreçleri daha önce yaşamış ülkelerin eğilimlerinin analiz edilerek, bu eğilimlerin yansıtılması durumunda nüfusun gidişatını gösteren bir uygulamadır.

Türkiye'nin nüfus yapısında son yıllarda meydana gelen değişimler sonucunda ortaya çıkan ihtiyaç ve Türkiye İstatistik Kurumu Revizyon Politikası gereğince 2023 yılı Adrese Dayalı Nüfus Kayıt Sistemi (ADNKS) sonuçları temel alınarak nüfus projeksiyonları yenilenmiştir.

Demografik göstergelerdeki mevcut yapının devam edeceğini varsayan ana senaryoya göre, 2023 yılında 85 milyon 372 bin 377 kişi olan Türkiye nüfusunun, 2030 yılında 88 milyon 188 bin 221 kişiye, 2050 yılında ise 93 milyon 774 bin 618 kişiye ulaşması beklenmektedir. Türkiye nüfusunun 2050'li yılların ortasına kadar artması ve sonrasında azalışa geçmesi öngörülmekte olup 2100 yılında 77 milyonun altına düşmesi beklenmektedir.

Demografik göstergelerdeki mevcut eğilimler devam ettiği takdirde; ve Türkiye'de doğuştan beklenen yaşam süresi artmakta ve Türkiye nüfusunun yaşlanmaya devam etmesi beklenmektedir. Nüfusun yaş yapısının önemli bir göstergesi olan ortanca yaş ile yaşlı nüfus olarak tanımlanan 65 ve üzeri yaşta kilerin oranının tüm senaryolara göre artması beklenmektedir. ADNKS 2023 yılı sonuçlarına göre ortanca yaş 34 iken 2050 yılında ana senaryoya göre 44,8, 2075 yılında 51,5 ve 2100 yılında 52,2 seviyesine ulaşması beklenmektedir.

**Tablo 10 KOP Bölgesi ve Türkiye 2023-2030 Nüfus Projeksiyonu**

İller	2023	2024	2025	2026	2027	2028	2029	2030
Aksaray	438.504	440.386	443.122	445.771	448.330	450.821	453.246	455.587
Karaman	263.960	265.292	266.509	267.654	268.774	269.897	271.002	272.125
Kırıkkale	285.744	282.570	281.068	279.488	277.813	276.055	274.227	272.335
Kırşehir	247.179	246.538	246.869	247.134	247.321	247.447	247.522	247.566
Konya	2.320.241	2.329.984	2.341.719	2.352.929	2.363.592	2.373.885	2.383.818	2.393.327
Nevşehir	315.994	317.229	318.913	320.538	322.132	323.763	325.396	327.020
Niğde	377.080	376.700	377.943	379.102	380.178	381.183	382.105	382.934
Yozgat	420.699	414.190	410.717	407.271	403.867	400.459	397.024	393.559
<b>KOP Bölgesi</b>	<b>4.669.401</b>	<b>4.672.889</b>	<b>4.686.860</b>	<b>4.699.887</b>	<b>4.712.007</b>	<b>4.723.510</b>	<b>4.734.340</b>	<b>4.744.453</b>
<b>Türkiye</b>	<b>85.372.377</b>	<b>85.811.876</b>	<b>86.239.200</b>	<b>86.654.276</b>	<b>87.057.013</b>	<b>87.447.192</b>	<b>87.824.415</b>	<b>88.188.221</b>

*Kaynak: TÜİK, Nüfus Projeksiyonları, 2030-2100, 30/07/2024, [Ziy.Tar:31/10/2024]*

Türkiye için 2023-2030 yılları nüfus projeksiyonuna bakıldığında; Türkiye'nin 2030 yılında nüfusunun 88.188.221 kişi olması beklenmektedir. Yıllara göre verilen nüfus projeksiyon tablosuna göre; 2030 yılında, Aksaray'ın nüfus beklentisi 455.587, Karaman'ın 272.125, Kırıkkale'nin 272.335, Kırşehir'in 247.566, Konya'nın 2.393.327, Nevşehir'in 327.020, Niğde'nin 382.934 ve Yozgat'ın 393.559 kişi olup beklenti, KOP Bölgesi illerinin nüfuslarının göreceli artması yönündedir (Tablo 10).

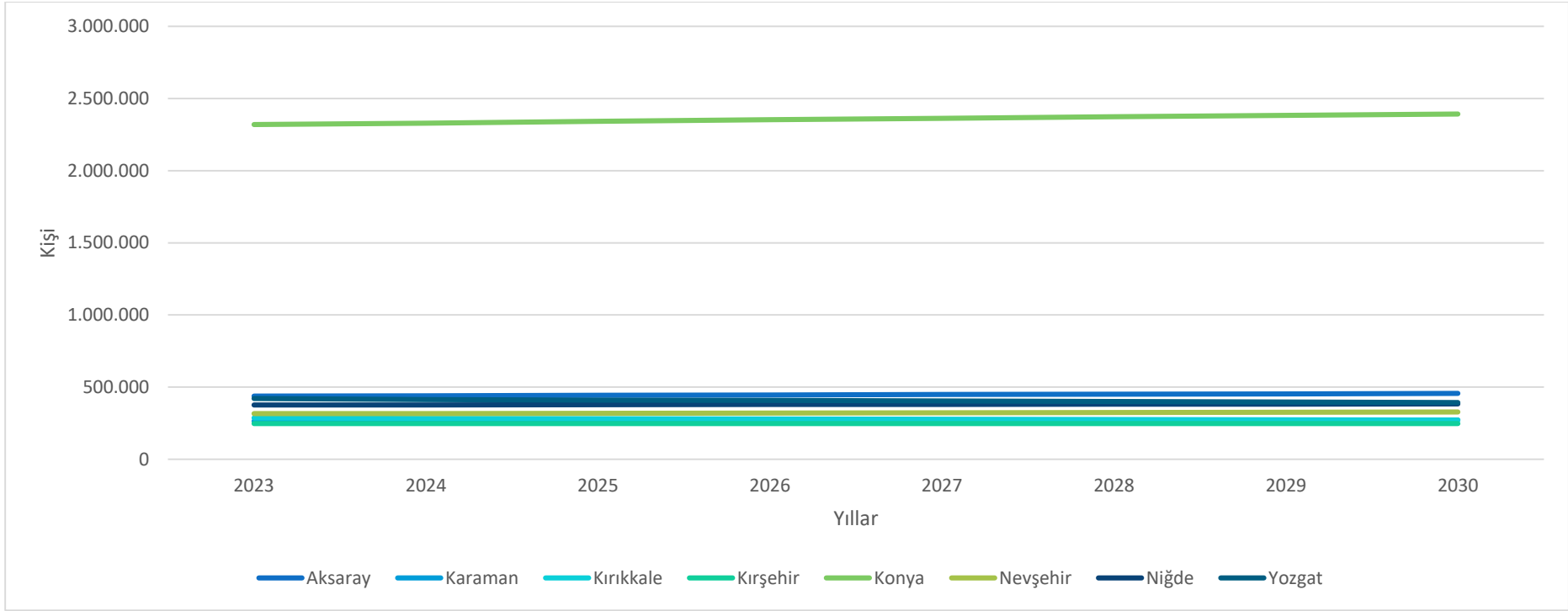

**Şekil 3 KOP Bölgesi İlleri 2023-2030 Nüfus Projeksiyonu**

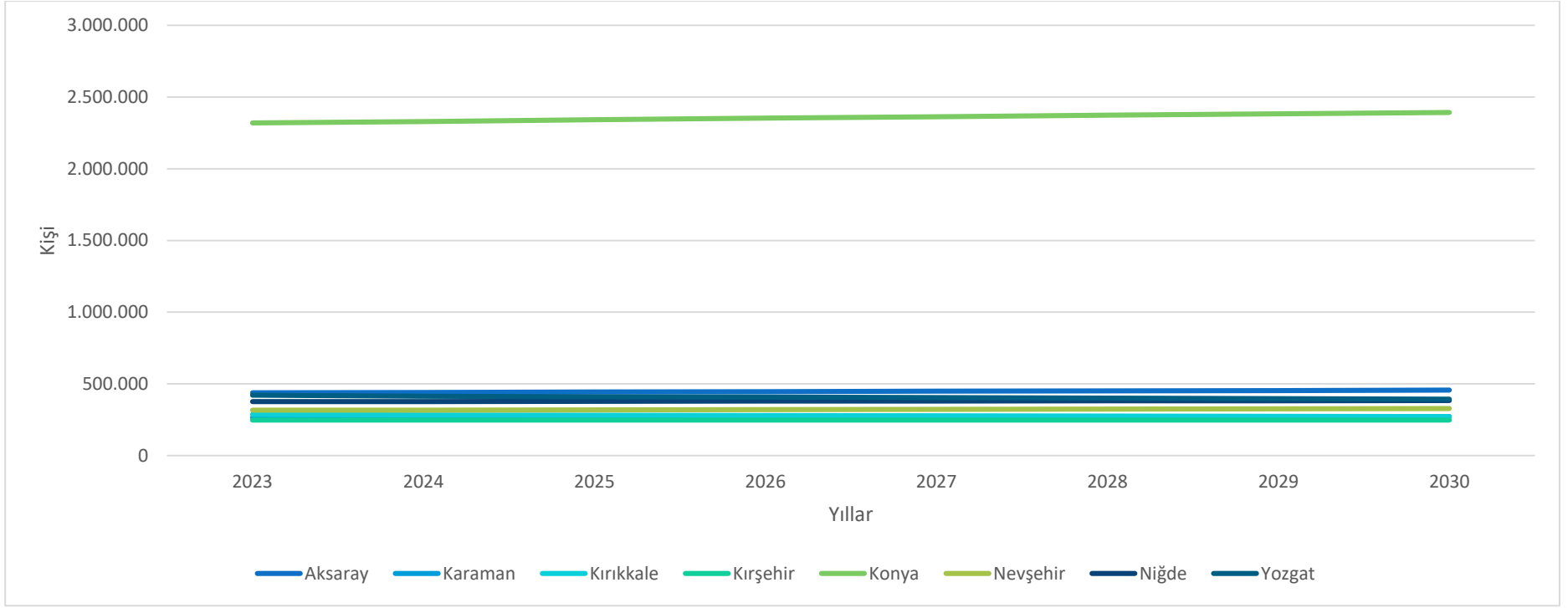

**Şekil 3 KOP Bölgesi İleri 2023-2030 Nüfus Projeksiyonu**

'deki nüfus projeksiyonunda görüldüğü gibi (2023-2030); Kırıkkale ve Yozgat illerinin nüfusunun azalması diğer illerin nüfusunun artması beklenmektedir.

### 2.1.2. Nüfus Yapısı

TÜİK tarafından fiili kent-kır yapısını daha doğru yansıtması ve doğru istatistiklerin üretilmesi amacıyla yeni bir sınıflama yapılmıştır. Bu kapsamda yapılan sınıflama “yoğun kent, orta yoğun kent ve kır” ayrımında oluşmuş ve bu yeni sınıflama ile uluslararası standartlara uygun, sürdürülebilir bir yapının geliştirilmesi ve bu düzeyde istatistikler üretilmesi amaçlanmıştır. Sınıflamada, Avrupa İstatistik Ofisi tarafından geliştirilen "Kentleşme Derecesi (Degree of Urbanisation-DEGURBA)" esas alınmış olup veri kaynağı olarak İçişleri Bakanlığı'nın sorumluluğunda olan Mekânsal Adres Kayıt Sistemi (MAKS) ve Adrese Dayalı Nüfus Kayıt Sistemi (ADNKS) kullanılmıştır. Sınıflamada kullanılan yoğun kent, nüfusun en az yüzde 50'sinin kent merkezi gridlerinde yaşadığı yerleşim yerlerini; orta yoğun kent, yoğun kent ve kır olma koşullarını sağlamayan yerleşim yerlerini; kır ise nüfusun yüzde 50'sinden fazlasının kırsal gridlerde yaşadığı yerleşim yerlerini ifade etmektedir.

Bu sınıflamaya göre KOP Bölgesi illerinin yoğun kent olarak sınıflanan alanlarında 2.493.216 kişi, orta yoğun kent olarak sınıflanan alanlarında 872.110 kişi ve kır olarak sınıflandırılan alanlarında ise 1.240.351 kişi ikamet etmektedir. Bölge illerinden Kırıkkale ili yoğun kent nüfusu bakımından en yüksek paya sahipken, kır nüfusunun en yüksek oranda paya sahip olduğu iller Niğde ve Yozgat'tır.

**Tablo 11 KOP Bölgesi İller Bazında Kent-Kır Sınıflamasına Göre Nüfus (2022)**

İller	Yoğun Kent	Yüzde (%)	Orta-Yoğun Kent	Yüzde (%)	Kır	Yüzde (%)	Toplam Nüfus
Aksaray	198.965	46	74.036	17	160.054	37	433.055
Karaman	160.342	61	25.661	10	74.835	29	260.838
Kırıkkale	195.841	71	34.735	12	46.470	17	277.046
Kırşehir	139.477	57	48.537	20	56.505	23	244.519
Konya	1.407.855	61	417.705	18	470.787	21	2.296.347
Nevşehir	128.899	41	70.388	23	110.724	36	310.011
Niğde	170.345	47	43.704	12	151.370	41	365.419
Yozgat	91.492	22	157.344	38	169.606	40	418.442
<b>KOP Bölgesi</b>	<b>2.493.216</b>	<b>54</b>	<b>872.110</b>	<b>19</b>	<b>1.240.351</b>	<b>27</b>	<b>4.605.677</b>
<b>Türkiye</b>	<b>57.934.583</b>	<b>68</b>	<b>12.629.180</b>	<b>15</b>	<b>14.715.790</b>	<b>17</b>	<b>85.279.553</b>

Kaynak: TÜİK

KOP Bölgesinin Şekil 4'de yer alan kır-kent yapısı incelendiğinde nüfusun yüzde 54'ü yoğun kent, yüzde 19'u orta yoğun kent ve yüzde 27'si kır olarak tanımlanan alanlarda ikamet etmektedir. Bu yapısal durum Türkiye değerleriyle de benzerlik göstermektedir.

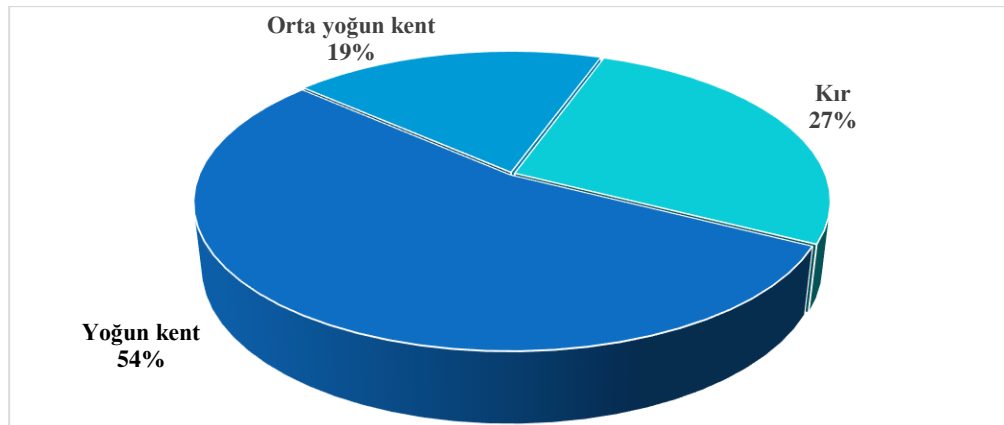

**Şekil 4 KOP Bölgesi Kent-Kır Sınıflamasına Göre Nüfus Payı**

KOP Bölgesi'nde il ve ilçe merkezlerinde yaşayanların oranı 2021 yılında %85,83 iken, bu oran 2022 yılında %86,13'e yükselmiştir. Belde ve köylerde yaşayanların oranı ise 2021 yılında %14,17 iken 2022 yılında %13,87'ye gerilemiştir. KOP Bölgesinde de ülkemizdekine benzer şekilde il ve ilçe merkezlerinde yaşayan nüfus artmakta, belde ve köylerde yaşayan nüfus azalmaktadır.

Türkiye'de il ve ilçe merkezlerinde ikamet edenlerin oranı 2012 yılında %77,3 iken, 6360 sayılı "On Dört İlde Büyükşehir Belediyesi ve Yirmi Yedi İlçe Kurulması İle Bazı Kanun ve Kanun Hükmünde Kararnamelerde Değişiklik Yapılmasına Dair Kanun" ile büyükşehir statüsündeki illerde belde ve köylerin ilçe belediyelerine mahalle olarak katılmasının önemli etkisiyle 2022 yılında Türkiye'de şehirleşme oranının %93,35 olarak gerçekleştiği görülmektedir. Bu yasanın en büyük etkisi Türkiye'nin en büyük yüzölçümüne sahip ili Konya'da gözlenmiş olup 2012 yılında il ve ilçe merkezlerinde yaşayanların oranı yüzde 76,20 iken bu oran büyükşehir yasasından sonra yüzde 100 olarak gerçekleşmiş, Konya ilinin tüm nüfusu kentsel nüfus olarak değerlendirmeye tabi tutulmuştur.

**Tablo 12 KOP Bölgesi'nin İl, İlçe, Belde ve Köy Nüfuslarının Toplam Nüfus İçerisindeki Dağılımı**

İller	İl ve İlçe Merkezleri		Belde ve Köyler		Toplam	
	2022	2023	2022	2023	2022	2023
Aksaray	316.755	316.264	116.300	122.240	433.055	438.504
Karaman	199.936	201.272	60.902	62.688	260.838	263.960
Kırıkkale	244.346	244.097	32.700	41.647	277.046	285.744
Kırşehir	197.865	197.834	46.654	49.345	244.519	247.179
Konya	2.296.347	2.320.241	-	-	2.296.347	2.320.241
Nevşehir	205.761	208.585	104.250	107.409	310.011	315.994
Niğde	229.249	224.536	136.170	152.544	365.419	377.080
Yozgat	276.545	276.470	141.897	144.229	418.442	420.699
<b>KOP Bölgesi*</b>	<b>3.966.804</b>	<b>3.989.299</b>	<b>638.873</b>	<b>680.102</b>	<b>4.605.677</b>	<b>4.669.401</b>
<b>Türkiye</b>	<b>79.613.279</b>	<b>79.399.292</b>	<b>5.666.274</b>	<b>5.973.085</b>	<b>85.279.553</b>	<b>85.372.377</b>

*Kaynak: 31/12/2023 ADNKS sonuçları, TÜİK, [Ziy. Tar.:15/10/2024]*

*\* KOP BKİ tarafından hesaplanmıştır.*

Nüfus yoğunluğu olarak ifade edilen" bir kilometreye düşen kişi sayısı" Türkiye genelinde 2022 yılına göre aynı kalarak 111 kişi olurken KOP Bölgesi'nde de bir önceki yıla göre aynı kalmış ve 49 kişi olarak gerçekleşmiştir. Yüzölçümü bakımından Türkiye'nin en büyük il olan Konya'nın nüfus yoğunluğu 60'dır. Bölgede nüfus yoğunluğunun en fazla olduğu il 63 kişi ile Kırıkkale, en düşük olduğu il 30 kişi ile Yozgat ve Karaman'dır.

**Tablo 13 KOP Bölgesi'nde Nüfus Yoğunluğu**

İller	Nüfus Yoğunluğu (kişi/km <sup>2</sup> )	
	2022	2023
Aksaray	57	58
Karaman	29	30
Kırıkkale	61	63
Kırşehir	38	39
Konya	59	60
Nevşehir	58	59
Niğde	50	51
Yozgat	30	30
<b>KOP Bölgesi*</b>	<b>49</b>	<b>49</b>
<b>Türkiye</b>	<b>111</b>	<b>111</b>

*Kaynak: 31/12/2023 ADNKS sonuçları, TÜİK, [Ziy. Tar.:15/06/2024].*

*\* KOP Bölge Kalkınma İdaresi tarafından hesaplanmıştır.*

### 2.1.3. Nüfus Artış Hızı

Nüfus artış hızı; iki sayım tarihi arasındaki dönemde, her 1.000 nüfus için artan nüfustur.

**Tablo 14 KOP Bölgesi İlleri Yıllık Nüfus Artış Hızı (Binde)**

İller	2018-2019	2019-2020	2020-2021	2021-2022	2022-2023
Aksaray	10,1	15,8	14,2	9,2	12,5
Karaman	5,4	6,5	15,3	7,7	11,9
Kırıkkale	-12,6	-15,4	-9,9	3,9	30,9
Kırşehir	4,4	0,4	-0,4	6,5	10,8
Konya	12,1	7,9	11,9	8,4	10,4
Nevşehir	15,5	6,4	9,9	6,5	19,1
Niğde	-5,1	-2,2	4,6	4,6	31,4
Yozgat	-8,9	-5,0	-1,4	-0,1	5,4
<b>KOP Bölgesi (*)</b>	<b>6,4</b>	<b>4,6</b>	<b>8,4</b>	<b>6,9</b>	<b>13,7</b>
<b>Türkiye</b>	<b>13,9</b>	<b>5,5</b>	<b>12,7</b>	<b>7,5</b>	<b>1,1</b>

*Kaynak: ADNKS 31/12/2023 sonuçları, TÜİK, [Ziy. Tar.:15/10/2024].*

*\*KOP Bölge Kalkınma İdaresi tarafından hesaplanmıştır.*

KOP Bölgesi illeri arasında 2022-2023 yıllarında en fazla nüfus artış hızına sahip il; binde 31,4 ile Niğde olurken bu ili sırasıyla binde 30,9 ile Kırıkkale, binde 19,1 ile Nevşehir, binde 12,5 ile Aksaray, binde 11,9 ile Karaman, binde 10,8 ile Kırşehir, binde 10,4 ile Konya ve binde 5,4 ile Yozgat izlemektedir. KOP Bölgesi'nin yıllık nüfus artış hızı 2022-2023 yılları arasında binde 13,7 iken, Türkiye nüfus artış hızı oranı binde 1,1 olmuştur (Tablo 14). Tabloda belirtilen nüfus artış hızına ilişkin verilerin KOP Bölgesi ve Türkiye bazında karşılaştırmaları Şekil 5'de grafikleştirilmiştir.

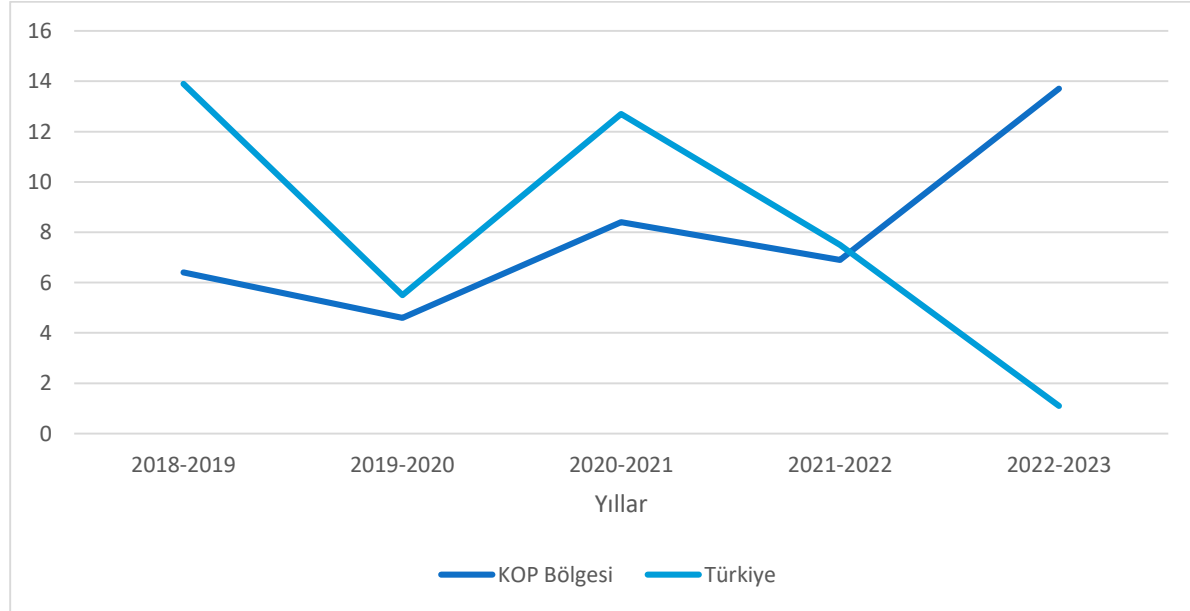

**Şekil 5 KOP Bölgesi ve Türkiye Nüfus Artış Hızı (Binde)**

## 2.2. Göç

Net göç, bir yerleşim yerinin aldığı göç ile verdiği göç arasındaki farktır. Yerleşim yerinin aldığı göç, verdiğiğinden fazla ise; net göç pozitif, aldığı göç verdiğiğinden az ise net göç negatiftir. Net göç hızı; göç edebilecek her bin kişi için net göç sayısıdır.

2022-2023 yılı itibariyle, KOP Bölgesi illerinin aldığı göç, verdiği göç ve net göç hızları Tablo 15’de verilmiştir. Bu yıl aralığında KOP Bölgesi illerinin tamamı pozitif göç hızı değerine sahip olmuştur.

**Tablo 15 KOP Bölgesi İllerinin Aldığı Göç, Verdiği Göç ve Net Göç Hızı (2022-2023)**

İBBS Düzey 3	ADNKS 2022 Nüfusu	Aldığı Göç	Verdiği Göç	Net Göç	Net Göç Hızı (Binde)
Aksaray TR712	438.504	20.400	15.112	5.288	12,13
Karaman TR522	263.960	15.156	11.829	3.327	12,68
Kırıkkale TR711	285.744	23.664	13.403	10.261	36,57
Kırşehir TR715	247.179	16.475	12.735	3.740	15,25
Konya TR521	2.320.241	75.214	61.210	14.004	6,05
Nevşehir TR714	315.994	19.072	13.307	5.765	18,41
Niğde TR713	377.080	26.089	15.991	10.098	27,14
Yozgat TR723	420.699	29.124	22.387	6.737	16,14

*Kaynak: 31/12/2023 ADNKS sonuçları, TÜİK, [Ziy. Tar.:15/10/2024].*

## 3. DEMOGRAFİK BİLGİLER

Aşağıdaki tablolarda, KOP Bölgesi’ne ait demografik bilgiler (doğum sayıları, bebek ölüm sayıları, ölüm sayıları, intihar, evlenme ve boşanma sayıları) verilmiştir.

2023 yılında KOP Bölgesi’nde doğum sayısı 52.543’tür. Doğum sayısı en fazla olan il Konya, en az olan il Kırşehir’dir.

**Tablo 16 KOP Bölgesi İleri Doğum Sayıları**

İller	2020	2021	2022	2023
Aksaray	6.101	5.914	5.882	5.471
Karaman	3.292	3.100	3.035	2.866
Kırıkkale	2.794	2.647	2.516	2.357
Kırşehir	2.594	2.413	2.392	2.201
Konya	31.032	30.427	29.875	28.233
Nevşehir	3.638	3.556	3.467	3.215
Niğde	4.653	4.490	4.451	4.199
Yozgat	4.810	4.435	4.323	4.001
<b>KOP Bölgesi</b>	<b>58.914</b>	<b>56.982</b>	<b>55.941</b>	<b>52.543</b>
<b>Türkiye</b>	<b>1.115.821</b>	<b>1.079.842</b>	<b>1.035.795</b>	<b>958.408</b>

*Kaynak: TÜİK, [Ziy. Tar. :15/10/2024].*

Tablo 16 ve Şekil 6’da görüldüğü gibi, KOP Bölgesi’ndeki doğum sayılarının yıllar itibariyle azaldığı görülmektedir.

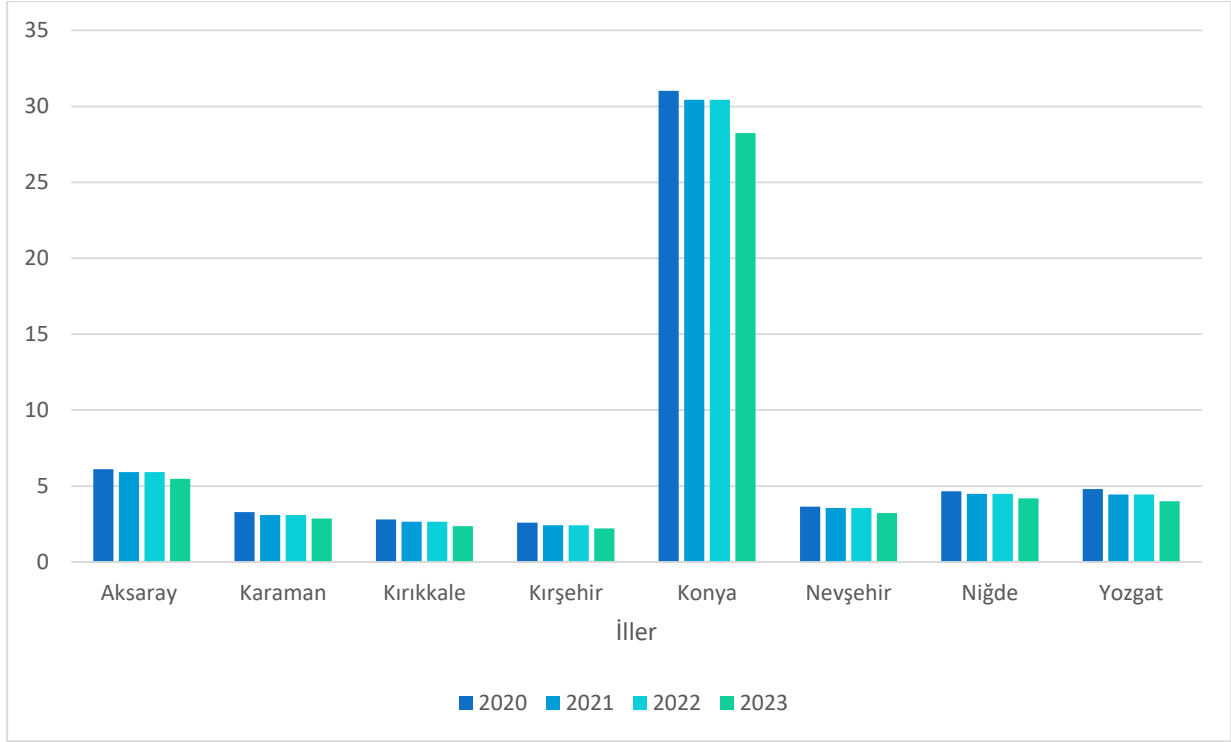

Şekil 6 KOP Bölgesi İlleri Doğum Sayıları (2020-2023)

2023 yılı itibariyle KOP Bölgesi'nde toplam bebek ölümü sayısı 472'dir. Türkiye'deki bebek ölümlerinin yaklaşık %5'i KOP Bölgesi'nde gerçekleşmiştir (Tablo 17).

Tablo 17 KOP Bölgesi İlleri Bebek Ölüm Sayıları (2023)

İller	Günlük Bebek Ölümleri			Aylık Bebek Ölümleri			Toplam
	0	1-6	7-29	1-4	5-8	9-11	
Aksaray	1	14	15	10	5	3	48
Karaman	2	4	6	3	3	-	18
Kırıkkale	2	6	2	4	2	1	17
Kırşehir	2	6	8	2	2	1	21
Konya	31	74	47	68	26	7	253
Nevşehir	5	12	9	7	3	-	36
Niğde	6	8	9	15	2	2	42
Yozgat	6	12	9	6	3	1	37
<b>KOP Bölgesi</b>	<b>55</b>	<b>136</b>	<b>105</b>	<b>115</b>	<b>46</b>	<b>15</b>	<b>472</b>
<b>Türkiye</b>	<b>1.059</b>	<b>2.808</b>	<b>2.018</b>	<b>2.217</b>	<b>994</b>	<b>479</b>	<b>9.575</b>

Kaynak: TÜİK, [Ziy. Tar. :15/10/2024]

Bölgedeki bebek ölümlerinin büyük bölümü (%54'ü) Konya ilinde gerçekleşmiştir. En az bebek ölümü ise Kırıkkale'dedir.

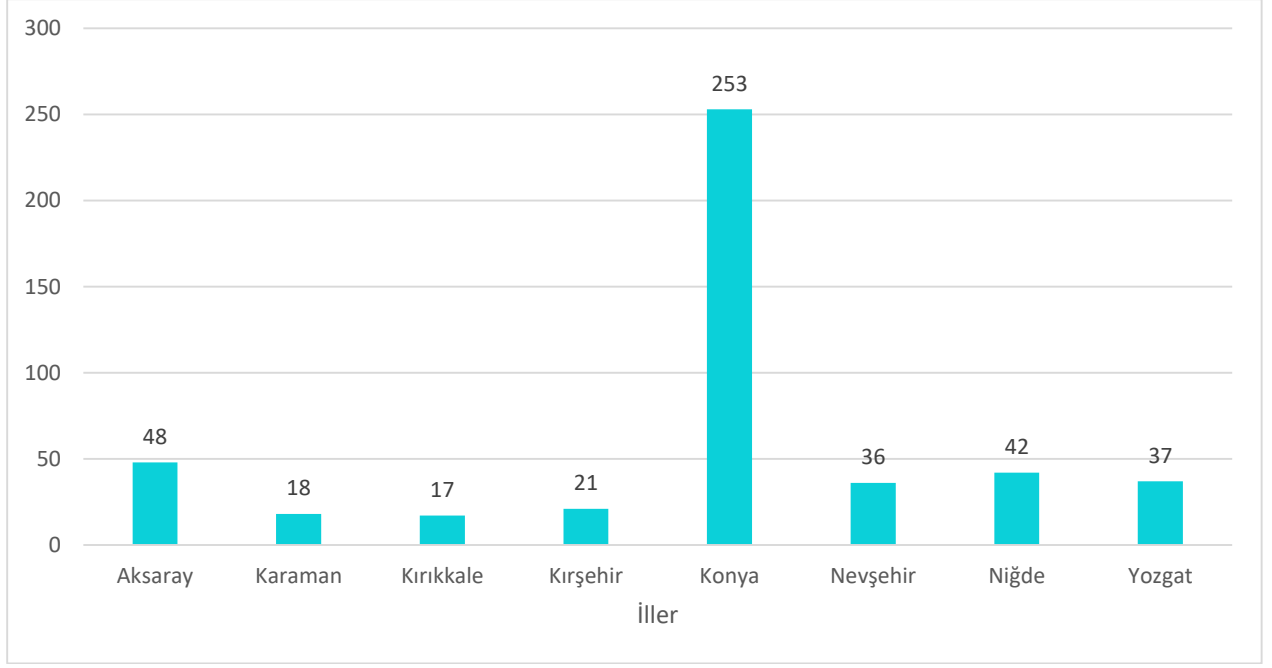

**Şekil 7 KOP Bölgesi İlleri Bebek Ölüm Sayıları (2023)**

Tablo 18'deki verilere göre 2020-2023 yılları arasında KOP Bölgesinde ölüm sayıları yıllar itibariyle dalgalı bir seyir izlemektedir. Ölüm istatistikleri 2019-2021 yılları arasında artış göstererek 2021 yılında en yüksek değeri almış, bununla birlikte 2022 yılı itibariyle azalış göstermiştir. Bu durumun tüm Dünya'yı etkisi altına alan COVID-19 pandemisinden kaynaklı olduğu ve bölgedeki durumun Türkiye geneli ile benzer özellikte olduğu görülmektedir.

**Tablo 18 KOP Bölgesi İlleri Ölüm Sayıları**

İller	2020	2021	2022	2023
Aksaray	2.435	2.782	2.423	2.324
Karaman	1.770	1.920	1.687	1.709
Kırıkkale	2.330	2.523	2.231	2.128
Kırşehir	1.897	2.048	1.807	1.696
Konya	15.228	16.226	13.238	13.199
Nevşehir	2.356	2.600	2.204	2.222
Niğde	2.330	2.622	2.444	2.229
Yozgat	3.618	3.862	3.341	3.306
<b>KOP Bölgesi</b>	<b>31.964</b>	<b>34.583</b>	<b>29.375</b>	<b>28.813</b>
<b>Türkiye</b>	<b>509.048</b>	<b>566.485</b>	<b>504.839</b>	<b>525.814</b>

*Kaynak: TÜİK, [Ziy. Tar. :15/10/2024].*

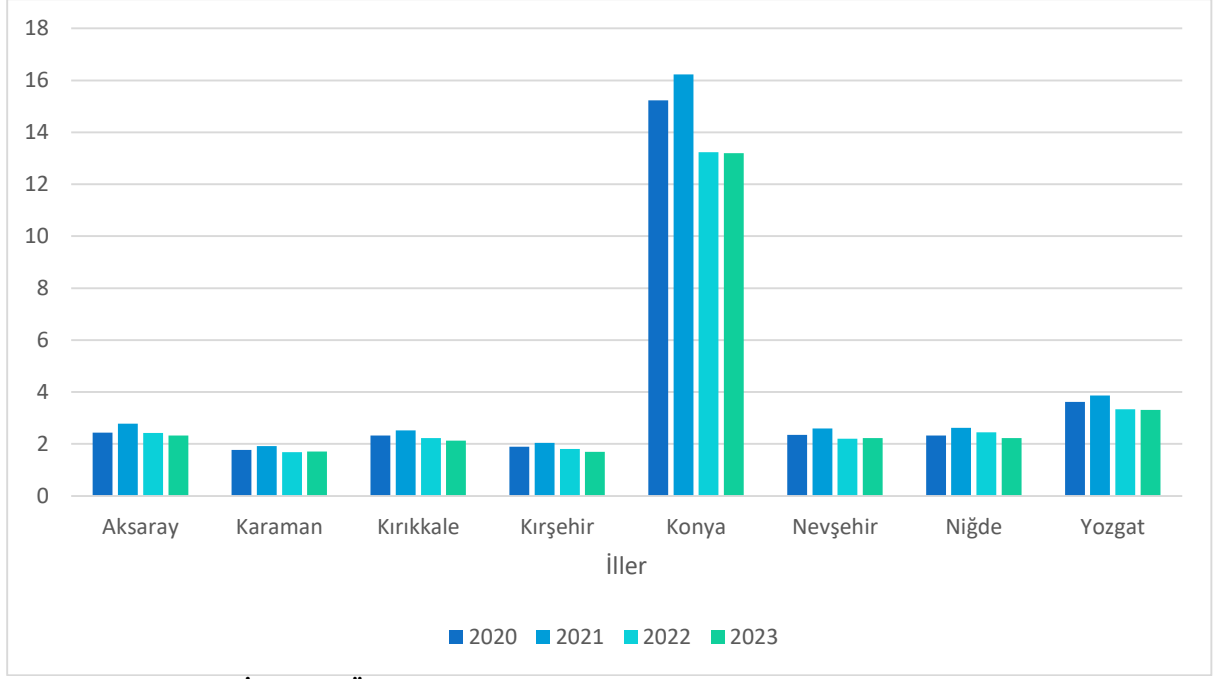

Şekil 8 KOP Bölgesi İllerinde Ölüm Sayıları (2020-2023)

2020-2023 yılları arasında KOP Bölgesinde intihar sayıları dalgalı bir seyir izlemiştir. 2023 yılında bölgedeki intihar sayısı 270'dir (Tablo 19).

Tablo 19 KOP Bölgesi İleri İntihar Sayıları

İller	2020	2021	2022	2023
Aksaray	19	28	16	23
Karaman	15	10	22	16
Kırıkkale	19	18	18	19
Kırşehir	14	11	22	17
Konya	110	112	102	138
Nevşehir	16	14	14	20
Niğde	20	14	16	14
Yozgat	15	16	21	23
<b>KOP Bölgesi</b>	<b>228</b>	<b>223</b>	<b>231</b>	<b>270</b>
<b>Türkiye</b>	<b>3.710</b>	<b>4.194</b>	<b>4.146</b>	<b>4.061</b>

Kaynak: TÜİK, [Ziy. Tar. :15/10/2024].

İntihar sayılarında 2023 yılı için Karaman, Kırşehir ve Niğde'de 2022 yılına göre azalma görülürken, diğer illerde artış görülmüştür.

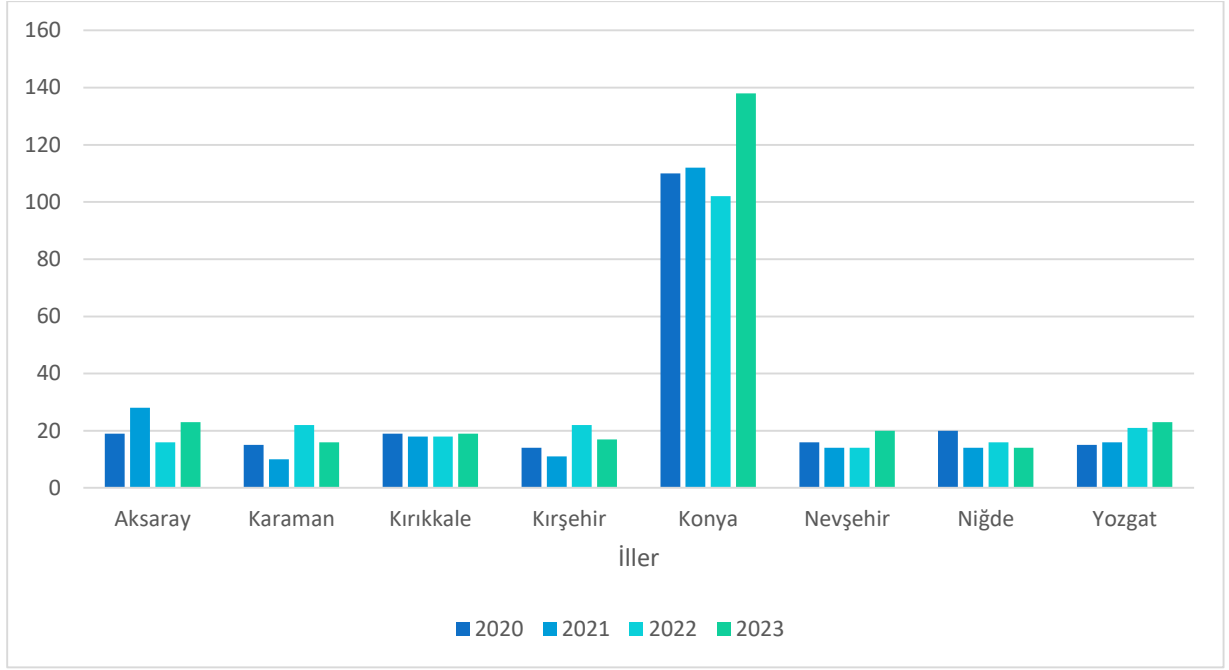

Şekil 9 KOP Bölgesi İleri İntihar Sayıları (2020-2023)

Tablo 20'deki verilere göre KOP Bölgesi'nde son 4 yılda evlenme sayıları inişli çıkışlı bir grafik izlemiştir. 2023 yılında bölgede toplam evlenme sayısı 33.500 olmuştur.

Tablo 20 KOP Bölgesi İleri Evlenme Sayıları

İller	2020	2021	2022	2023
Aksaray	2.926	3.394	3.398	3.405
Karaman	1.648	1.836	1.795	1.894
Kırıkkale	1.796	1.976	1.937	2.038
Kırşehir	1.325	1.641	1.631	1.589
Konya	14.607	16.982	16.212	16.878
Nevşehir	1.941	2.254	2.229	2.270
Niğde	2.266	2.563	2.529	2.552
Yozgat	2.749	3.232	2.925	2.874
<b>KOP Bölgesi</b>	<b>29.258</b>	<b>33.878</b>	<b>32.656</b>	<b>33.500</b>
<b>Türkiye</b>	<b>488.335</b>	<b>561.710</b>	<b>574.358</b>	<b>565.435</b>

Kaynak: TÜİK, [Ziy. Tar. :15/10/2024].

2023 yılında, 2022'ye göre bölgede sadece Kırşehir ve Yozgat illerinde evlenme sayıları azalış göstermişken diğer illerde artmıştır.

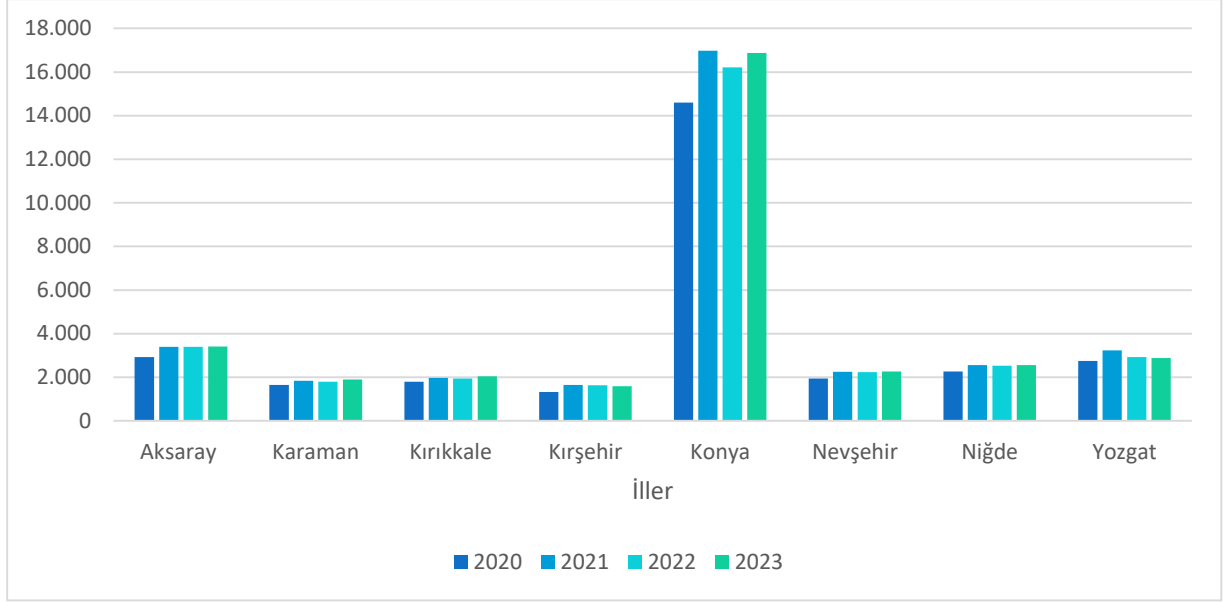

**Şekil 10 KOP Bölgesi İleri Evlenme Sayıları (2020-2023)**

KOP Bölgesi'nde boşanma sayıları 2020-2022 döneminde yıllar itibariyle artış göstermiş olup 2023 yılında 2022 yılına göre azalmıştır. Bölgede toplam boşanma sayısı 2023 yılı itibariyle 10.155'tir (Tablo 21).

**Tablo 21 KOP Bölgesi İleri Boşanma Sayıları**

İller	2020	2021	2022	2023
Aksaray	789	1.029	991	965
Karaman	407	663	734	735
Kırkkale	575	641	659	693
Kırşehir	451	533	473	541
Konya	3.869	5.037	4.903	4.934
Nevşehir	555	741	806	717
Niğde	639	762	781	813
Yozgat	525	726	848	757
<b>KOP Bölgesi</b>	<b>7.810</b>	<b>10.132</b>	<b>10.195</b>	<b>10.155</b>
<b>Türkiye</b>	<b>135.022</b>	<b>174.085</b>	<b>180.954</b>	<b>171.881</b>

*Kaynak: TÜİK, [Ziy. Tar. :15/10/2024].*

2023 yılında, 2022 yılına göre Aksaray, Nevşehir ve Yozgat illerinde boşanma sayıları düşerken, diğer illerde yükselmiştir.

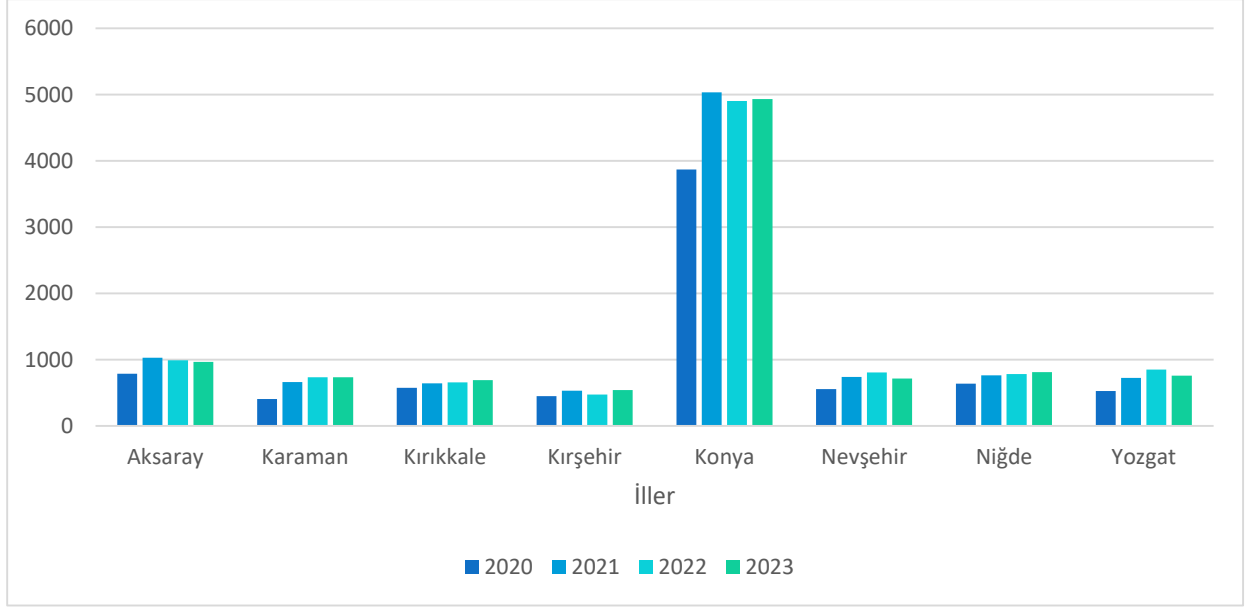

Şekil 11 KOP Bölgesi İlleri Boşanma Sayıları (2020-2023)

#### 4. KOP BÖLGESİ SEKTÖREL VERİLER

##### 4.1. TARIM SEKTÖRÜ

##### 4.1.1. KOP Bölgesi Tarım ve Akarsu Havzaları

DSİ Genel Müdürlüğü'nce yapılan sınıflandırmaya göre belirlenen 25 akarsu havzasından 7'si KOP Bölgesi sınırları içerisinde yer almaktadır. Bu havzalardan Konya Kapalı Havzası tamamen, diğer havzalar ise kısmen bölge sınırları içinde yer almaktadır. (Tablo 22, Harita 10).

Tablo 22 KOP Bölgesi Akarsu Havza Alanları (km<sup>2</sup>)

Havza No	Havza Adı	Aksaray	Karaman	Kırkkale	Kırşehir	Konya	Nevşehir	Niğde	Yozgat	Bölge	Yüzde (%)
11	Akarçay Havzası	0	0	0	0	1.599	0	0	0	1.599	1,7
12	Sakarya Havzası	0	0	0	0	8.176	0	0	0	8.176	8,7
14	Yeşilirmak Havzası	0	0	0	0	0	0	0	4.181	4.181	4,5
15	Kızılırmak Havzası	1.163	0	4.570	6.563	0	4.907	609	9.509	27.321	29,1
16	Konya Kapalı Havzası	6.559	5.734	0	0	27.291	578	5.257	0	45.419	48,4
17	Doğu Akdeniz Havzası	0	3.035	0	0	2.076	0	0	0	5.111	5,4
18	Seyhan Havzası	0	0	0	0	0	0	2.009	0	2.009	2,1
<b>TOPLAM</b>		<b>7.722</b>	<b>8.769</b>	<b>4.570</b>	<b>6.563</b>	<b>39.142</b>	<b>5.485</b>	<b>7.875</b>	<b>13.690</b>	<b>93.816</b>	<b>100</b>

**Kaynak:** DSİ 4.Bölge Md., 2016, Takdim Raporu, Konya. (Aksaray, Karaman, Konya, Niğde kapsamında)  
DSİ 5.Bölge Md., 2016 Takdim Raporu, Ankara. (Kırşehir ve Kırkkale kapsamında)  
DSİ 12.Bölge Md., 2016 Takdim Raporu, Kayseri. (Nevşehir ve Yozgat kapsamında)  
DSİ 18.Bölge Md., 2016 Takdim Raporu, Isparta. (Akşehir ve Tuzlukçu kapsamında)

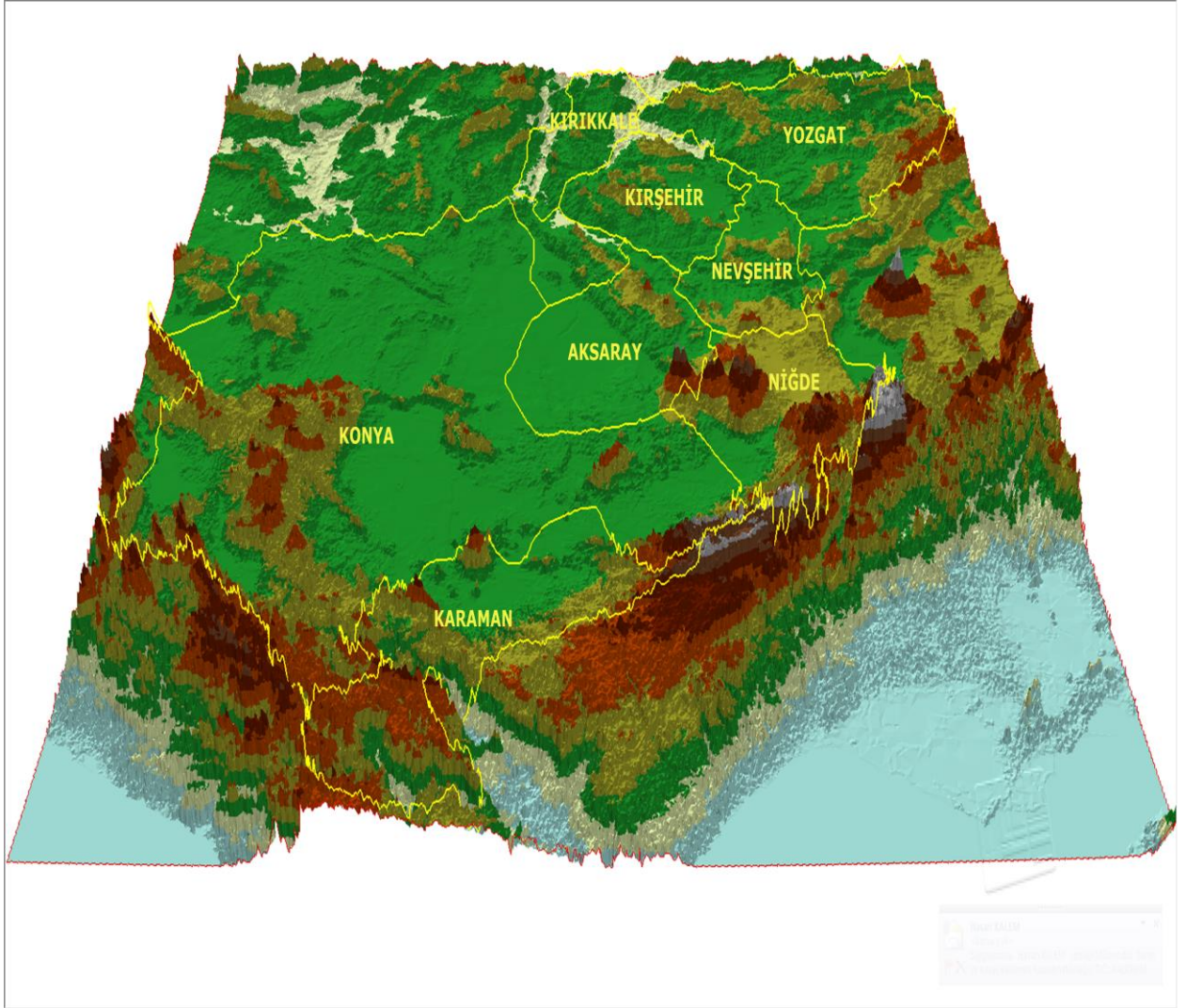

**Harita 10 KOP Bölgesi Havzalarının 3 Boyutlu Görüntüsü**

İklim ve topografya verileri dikkate alınarak Tarım ve Orman Bakanlığı'na 30 bölge başlığı altında hazırlanan Türkiye Tarım Havzalarına göre ise; KOP Bölgesi sınırları içerisinde 6 adet tarım havzası bulunmaktadır (Tablo 23).

**Tablo 23 KOP Bölgesi Tarım Havzaları**

Havza No	Havzalar	
	<b>Erciyes havzası</b>	
13	<b>İli</b> Yozgat	<b>İlçesi</b> Akdağmadeni, Çayıralan
	<b>İç Ege Havzası</b>	
15	<b>İli</b> Konya	<b>İlçesi</b> Akşehir, Doğanhisar, Tuzlukçu, Ilgın
	<b>Yeşilirmak Havzası</b>	
18	<b>İli</b> Yozgat	<b>İlçesi</b> Aydıncık, Çekerek, Kadışehir
27	<b>Orta Kızılırmak Havzası</b>	

Havza No	Havzalar	
	<b>İli</b>	<b>İlçesi</b>
	Aksaray	Ağaçören, Gülağaç, Güzelyurt, Ortaköy, Sarıyahşi
	Kırıkkale	Bahşılı, Balşeyh, Çelebi, Karakeçili, Keskin, Sulakyurt, Yahşihan
	Kırşehir	Akçakent, Akpınar, Boztepe, Çiçekdağı, Kaman, Mucur
	Nevşehir	Acıgöl, Avanos, Derinkuyu, Gülşehir, Hacıbektaş, Kozaklı, Merkez, Ürgüp
	Niğde	Çamardı, Çiftlik, Merkez
	Yozgat	Boğazlayan, Çandır, Merkez, Saraykent, Sarıkaya, Şefaati, Sorgun, Yenifakılı
	<b>Orta Anadolu Havzası</b>	
	<b>İli</b>	<b>İlçesi</b>
28	Aksaray	Eskil, Merkez
	Karaman	Ayrancı, Kâzımkarabekir, Merkez
	Konya	Altınekin, Cihanbeyli, Çeltik, Çumra, Emirgazi, Ereğli, Güneysınır, Halkapınar, Kadınhanı, Karapınar, Karatay, Kulu, Sarayönü, Yunak
	Niğde	Altınhisar, Bor, Ulukışla
	<b>Göller Havzası</b>	
	<b>İli</b>	<b>İlçesi</b>
30	Karaman	Başyayla, Ermenek, Sarıveliler
	Konya	Ahırlı, Akören, Beyşehir, Bozkır, Derbent, Derebucak, Hadim, Hüyük, Meram, Selçuklu, Seydişehir, Taşkent, Yalınhüyük

*Kaynak: Tarım ve Orman Bakanlığı, [Ziy. Tar. :15/04/2020].*

#### 4.1.2. KOP Bölgesi'nin İklim Özellikleri

KOP Bölgesi'nde, yazları sıcak ve kurak, kışları soğuk ve yağışlı karakter gösteren karasal iklim özellikleri hâkimdir. Yağışlar genellikle kış aylarında kar, ilkbahar ve sonbahar aylarında yağmur şeklindedir.

KOP Bölgesi'nin iklimsel özelliklerine bakıldığında, karasal iklimin hâkim olduğu bölgedeki düşük yağış miktarının, bölge ekonomisini ve üretim yapısını etkileyen önemli bir faktör olduğu görülmektedir. Yağış miktarı ortalaması 387 mm olan bölgenin en çok yağış alan ili 571 mm ile Yozgat ve en az yağış alan ili 330 mm ile Konya'dır. Bölge sınırları içerisinde bulunan Tuz Gölü çevresi ülkemizin en az yağış alan yeridir. Düşük yağış miktarları ve iklim değişikliğine bağlı yaşanan kuraklık bölgenin geleceğini tehdit eden önemli bir unsur olarak öne çıkmaktadır.

#### 4.1.3. Toprak Kaynakları

2023 yılında KOP Bölgesi toplam işlenen tarım alanı 4.344.706 hektar olup, bu miktar 20.276.976 hektar olan Türkiye tarım alanının %21,42'sini oluşturmaktadır.

**Tablo 24 KOP Bölgesi Tarım Alanları ve Arazi Kullanımı (2023, Hektar)**

İller	Toplam İşlenen Tarım Alanı (Hektar)	İşlenen Tarım Alanı / Ekilen (Hektar)	İşlenen Tarım Alanı / Nadas (Hektar)	İşlenen Tarım Alanı/Sebze bahçeleri alanı (Hektar)	Meyveler, içecek ve baharat bitkileri alanı (Hektar)	Süs Bitkileri (Hektar)
Aksaray	411.951	316.837	83.242	11.872	2.936	-
Karaman	299.268	272.289	14.779	12.196	33.136	3
Kırıkkale	304.155	214.266	87.699	2.190	1.733	-
Kırşehir	333.974	291.986	40.580	1.409	3.528	-

İller	Toplam İşlenen Tarım Alanı (Hektar)	İşlenen Tarım Alanı / Ekilen (Hektar)	İşlenen Tarım Alanı / Nadas (Hektar)	İşlenen Tarım Alanı/Sebze bahçeleri alanı (Hektar)	Meyveler, içecek ve baharat bitkileri alanı (Hektar)	Süs Bitkileri (Hektar)
Konya	1.838.898	1.505.470	297.603	35.777	33.160	48
Nevşehir	308.000	236.750	47.420	23.830	4.474	-
Niğde	243.044	170.320	62.609	10.115	29.979	-
Yozgat	605.416	479.257	123.209	2.950	2.263	-
<b>KOP Bölgesi</b>	<b>4.344.706</b>	<b>3.487.175</b>	<b>757.141</b>	<b>100.339</b>	<b>111.209</b>	<b>51</b>
<b>Türkiye</b>	<b>20.276.976</b>	<b>16.744.635</b>	<b>2.814.307</b>	<b>712.264</b>	<b>2.413.346</b>	<b>5.770</b>

**Kaynak:** TÜİK, [Ziy. Tar. 15/12/2024].

Not 1: Mısır, burçak ve fiğ için dane alanları ayrılmış olup yem bitkileri ekili alanına dahil edilmemiştir.

Not 2: Faaliyetlere Göre Ürünlerin İstatistiki Sınıflamasına (CPA-2002) göre verilmiştir.

Not 3: Süs bitkileri alanı 2011 yılından itibaren derlenmeye başlanmıştır.

Not 4: Rakamlar yuvarlamadan dolayı toplamı vermeyebilir.

Not 5: Rakamlar geçicidir.

Not 6: Veriler, Tarım ve Orman Bakanlığı tarafından üretilmiştir.

Alan bakımından ülkedeki toplam işlenen tarım alanlarının %20,82'si, nadas alanlarının %16,27'si, sebze alanlarının %14,08'i, meyveler, içecek ve baharat bitkileri alanlarının %,4,60'ı ve süs bitkileri alanlarının %0,88'i bölgede yer almaktadır.

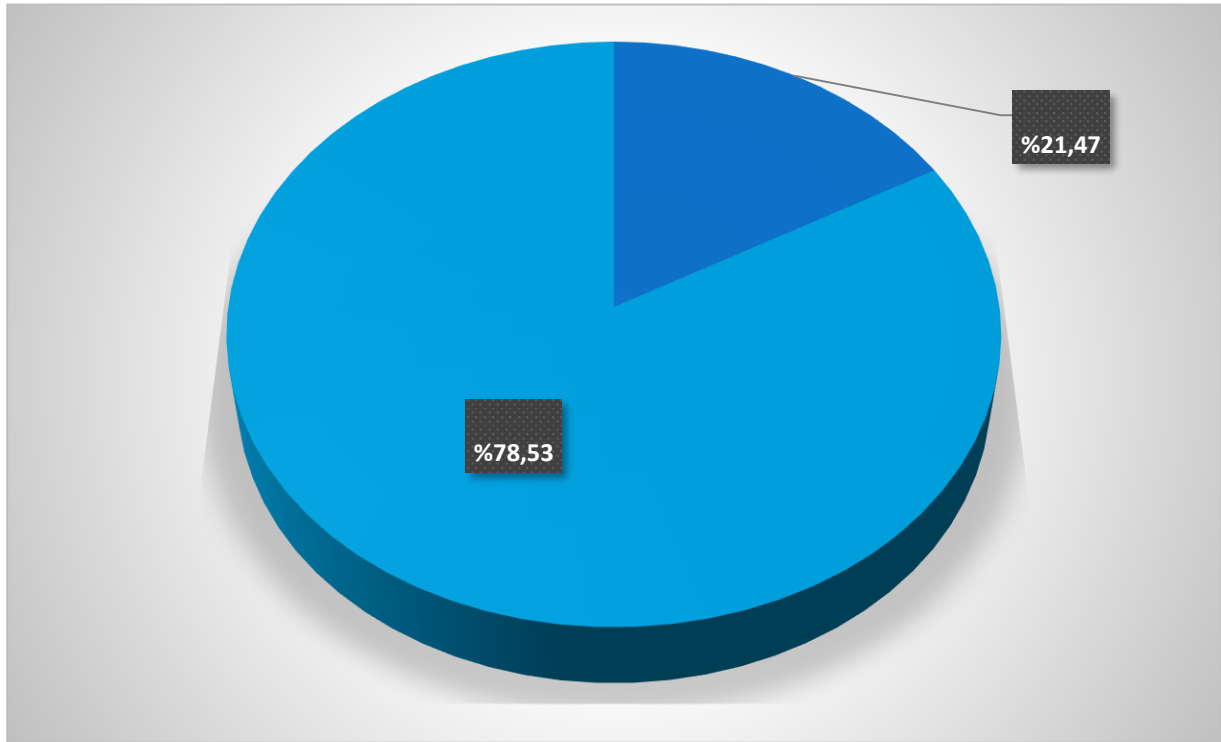

**Şekil 12 KOP Bölgesi İllerinde İşlenen Tarım Alanı KOP/Türkiye (%)**

#### 4.1.4. Su Kaynakları

KOP Bölgesi'nin yeraltı ve yerüstü toplam su potansiyeli (Tablo 25) 19.427 hm<sup>3</sup>/yıl olmasına rağmen kullanılabilir su kaynağı potansiyelinin (Tablo 26) toplam 8.656 hm<sup>3</sup>/yıl olduğu görülmektedir.

**Tablo 25 KOP Bölgesi Su Kaynakları Potansiyeli**

Su Kaynakları	Aksaray	Karaman	Kırıkkale	Kırşehir	Konya	Nevşehir	Niğde	Yozgat	KOP Bölgesi Toplamı
Yerüstü suyu (hm <sup>3</sup> /yıl)	432	1.814	3.250	3.221	3.160	2.567	764	1.032	<b>16.240</b>
Yeraltı suyu (hm <sup>3</sup> /yıl)	258	244	40	132	1.558	200	394	361	<b>3.187</b>
<b>Toplam (hm<sup>3</sup>/yıl)</b>	<b>690</b>	<b>2.058</b>	<b>3.290</b>	<b>3.353</b>	<b>4.718</b>	<b>2.767</b>	<b>1.158</b>	<b>1.393</b>	<b>19.427</b>

**Kaynak:** DSİ 4.Bölge Md., 2023 DSİ Verisi, Konya. (Aksaray, Karaman, Konya, Niğde kapsamında)

DSİ 5.Bölge Md.,2023 DSİ Verisi, Ankara. (Kırıkkale kapsamında)

DSİ 12.Bölge Md.,2023 Takdim Raporu, Kayseri. (Kırşehir, Nevşehir ve Yozgat kapsamında)

DSİ 18.Bölge Md.,2023 DSİ Verisi, Isparta. (Akşehir ve Tuzlukçu kapsamında)

Konya Kapalı Havzası'nda toplam su potansiyeli 8.624 hm<sup>3</sup> /yıl, kullanılabilir su potansiyeli ise 4.432 hm<sup>3</sup> /yıl'dır. Bölgede özellikle Konya Kapalı Havzası'nda tarıma elverişli arazinin çok, kullanılabilir su kaynağı potansiyelinin az olması nedeniyle, bölgedeki tarımsal üretime yönelik planlamaların kıt su kaynakları dikkate alınarak yapılması büyük önem arz etmektedir.

**Tablo 26 Kullanılabilir Su Kaynağı Potansiyeli**

Su Kaynakları	Aksaray	Karaman	Kırıkkale	Kırşehir	Konya	Nevşehir	Niğde	Yozgat	KOP Bölgesi Toplamı
Yerüstü suyu (hm <sup>3</sup> /yıl)	163	224	180	1.604	1.502	1.366	99	590	5.728
Yeraltı suyu (hm <sup>3</sup> /yıl)	258	244	40	78	1.548	89	394	277	2.927
<b>Toplam (hm<sup>3</sup>/yıl)</b>	<b>421</b>	<b>468</b>	<b>220</b>	<b>1.682</b>	<b>3.050</b>	<b>1.455</b>	<b>493</b>	<b>867</b>	<b>8.656</b>

**Kaynak:** DSİ 4.Bölge Md., 2023 DSİ Verisi, Konya. (Aksaray, Karaman, Konya, Niğde kapsamında)

DSİ 5.Bölge Md.,2023 DSİ Verisi, Ankara. (Kırıkkale kapsamında)

DSİ 12.Bölge Md.,2023 Takdim Raporu, Kayseri. (Kırşehir, Nevşehir ve Yozgat kapsamında)

DSİ 18.Bölge Md.,2023 DSİ Verisi, Isparta. (Akşehir ve Tuzlukçu kapsamında)

##### 4.1.4.1 KOP Bölgesi'nde Sulamaların Dağılımı

KOP Bölgesi'nde bulunan mevcut sulanan alanlar ve sulama çeşitleri Tablo 27'de verilmiştir. 2023 yılı sonu itibariyle KOP Bölgesi'nde işletme halinde bulunan sulama projeleri toplamı 1.611.803 ha olarak gerçekleşmiştir.

**Tablo 27 KOP Bölgesinde Mevcut Sulanan Alan (2023, ha)**

Sulamanın Cinsi	Aksaray	Karaman	Konya	Niğde	Kırıkkale	Kırşehir	Nevşehir	Yozgat	KOP Bölgesi Toplamı
DSİ Sulama Projeleri (YÜS)	26.348	34.727	218.953	12.546	10.199	23.313	7.613	43.189	376.888
İÖİ Sulama Projeleri (YÜS)	10.865	17.768	29.134	27.102	2.329	11.820	11.848	41.462	152.328
Halk Sulaması (YÜS)	24.867	16.521	47.047	13.732	5.575	23.480	33.113	86.379	250.723
Kooperatif Sulamaları (YAS)	10.507	33.371	134.472	20.189	230	1.480	2.575	351	203.175

Sulamanın Cinsi	Aksaray	Karaman	Konya	Niğde	Kırıkkale	Kırşehir	Nevşehir	Yozgat	KOP Bölgesi Toplamı
Belgeli Şahıs Sulamaları (YAS)	44.380	13.694	193.987	42.628	-	-	-	-	294.689
Belgesiz Şahıs Sulamaları (YAS)	51.400	17.040	205.355	60.205	-	-	-	-	334.000
<b>İşletme Halinde Bulunan Sulama Projeleri Toplamı</b>	<b>168.376</b>	<b>133.121</b>	<b>828.948</b>	<b>176.402</b>	<b>18.333</b>	<b>60.093</b>	<b>55.149</b>	<b>171.381</b>	<b>1.611.803</b>

**Kaynak :** DSİ 4.Bölge Md., 2023 DSİ Verisi, Konya. (Aksaray, Karaman, Konya, Niğde kapsamında)

DSİ 5.Bölge Md.,2023 DSİ Verisi, Ankara. (Kırıkkale kapsamında)

DSİ 12.Bölge Md.,2023 Takdim Raporu, Kayseri. (Kırşehir, Nevşehir ve Yozgat kapsamında)

DSİ 18.Bölge Md.,2023 DSİ Verisi, Isparta. (Akşehir ve Tuzlukçu kapsamında)

KOP Bölgesi'nde planlaması tamamlanan, inşa halinde olan, etüt aşamasında olan yeni sulama projeleri tamamlandığında, bölgede toplam sulı tarım alanının 1.928.229 ha'a yükselmesi hedeflenmektedir.

**Tablo 28 KOP Bölgesi Sulama Hedefleri (ha)**

Sulamanın Cinsi	Aksaray	Karaman	Konya	Niğde	Nevşehir	Kırşehir	Kırıkkale	Yozgat	KOP Bölgesi Toplamı
Planlanması Tamamlanan Yenileme Projeleri (YÜS, DSİ)	-	-	17.159	-	74.567	14.908	11.983	-	<b>118.617</b>
Planlanması Tamamlanan Yeni Projeler (YÜS, DSİ)	2.265	878	67.609	1.399	-	-	-	1.841	<b>73.992</b>
İnşa Halinde Olan Yenileme Projeleri (YÜS, DSİ)	21.918	-	40.000	-	709	2.785	-	171	<b>65.583</b>
İnşa Halinde Olan Yeni Projeler (YÜS, DSİ)	-	559	57.166	774	483	452	2.569	5.081	<b>67.084</b>
Etüt Aşamasındaki Yenileme Projeleri (YÜS, DSİ)	-	25.155	18.020	-	709	-	-	620	<b>44.504</b>
Etüt Aşamasındaki Yeni Projeler (YÜS, DSİ)	-	23.528	10.185	-	40.552	67.541	-	28.336	<b>170.142</b>
Etüt Aşamasındaki Yenileme Projeleri (YÜS, İÖİ)****	-	623	193	611	978	-	-	1.430	<b>3.835</b>
Etüt Aşamasındaki Yeni Projeler (YAS, İÖİ)****	-	155	17	-	2.907	-	42	120	<b>3.241</b>
Etüt Aşamasındaki Yenileme Projeleri (YAS, İÖİ)****	-	2.255	-	4.222	149	-	-	-	<b>-</b>
Planlanması Tamamlanan Yenileme Projeleri (YÜS, İÖİ)***	-	54	20	1.390	695	-	-	852	<b>3.011</b>
Planlanması Tamamlanan Yeni Projeler (YÜS, İÖİ)***	-	220	1.284	-	463	-	-	-	<b>1.967</b>
Planlanması Tamamlanan Yenileme Projeleri (YAS, DSİ)	-	-	-	-	-	-	-	-	<b>-</b>
Planlanması Tamamlanan Yenileme Projeleri (YAS, İÖİ)***	-	2.255	90	1.213	-	-	-	-	<b>3.558</b>
Yeni Açılacak Sulu Tarım Alanları (DSİ)	2.265	24.965	134.960	2.173	41.035	67.993	2.569	35.258	<b>311.218</b>
Yeni Açılacak Sulu Tarım Alanları (İÖİ)	-	375	1.301	-	3.370	-	42	120	<b>5.208</b>
<b>TOPLAM Yeni Açılacak Sulu Tarım Alanları (İÖİ, DSİ)</b>	<b>2.265</b>	<b>25.340</b>	<b>136.261</b>	<b>2.173</b>	<b>44.405</b>	<b>67.993</b>	<b>2.611</b>	<b>35.378</b>	<b>316.426</b>
Yenilenecek Sulu Tarım Alanları (DSİ)	21.918	25.155	75.179	-	75.985	17.693	11.983	791	<b>228.704</b>
Yenilenecek Sulu Tarım Alanları (İÖİ)	-	5.186	303	7.436	1.822	-	-	2.282	<b>17.029</b>
<b>TOPLAM Yenilenecek Sulu Tarım Alanları (İÖİ, DSİ)</b>	<b>21.918</b>	<b>28.086</b>	<b>75.482</b>	<b>3.214</b>	<b>77.658</b>	<b>17.693</b>	<b>11.983</b>	<b>3.073</b>	<b>239.107</b>
<b>Yenilenecek + Yeni Açılacak Sulu Tarım Alanları (İÖİ)</b>	<b>-</b>	<b>5.561</b>	<b>1.604</b>	<b>7.436</b>	<b>5.192</b>	<b>-</b>	<b>42</b>	<b>2.402</b>	<b>22.237</b>
<b>Mevcut ve Açılacak TOPLAM Sulu Tarım Alanları</b>	<b>170.641</b>	<b>158.461</b>	<b>965.209</b>	<b>178.575</b>	<b>99.554</b>	<b>128.086</b>	<b>20.944</b>	<b>206.759</b>	<b>1.928.229</b>

**Kaynak :** DSİ 4.Bölge Md., 2023 DSİ Verisi, Konya. (Aksaray, Karaman, Konya, Niğde kapsamında)  
DSİ 5.Bölge Md.,2023 DSİ Verisi, Ankara. (Kırıkkale kapsamında)  
DSİ 12.Bölge Md.,2023 Takdim Raporu, Kayseri. (Kırşehir, Nevşehir ve Yozgat kapsamında)  
DSİ 18.Bölge Md.,2023 DSİ Verisi, Isparta. (Akşehir ve Tuzlukçu kapsamında)

#### 4.1.4.2 KOP Bölgesinde Sulama Projelerinin Dağılımı

KOP Bölgesi'ndeki sulama projelerinin 1.611.803 ha'ı (%84) işletme halinde, 75.959 ha'ı (%4) planlanması tamamlanan yeni projelerden, 67.084 ha'ı (%3) inşa halinde olan yeni projelerden, 173.383 ha'ı (%9) etüt halindeki projelerden oluşmaktadır. KOP Bölgesi'ndeki sulamaların dağılımı Şekil 13'de gösterilmektedir.

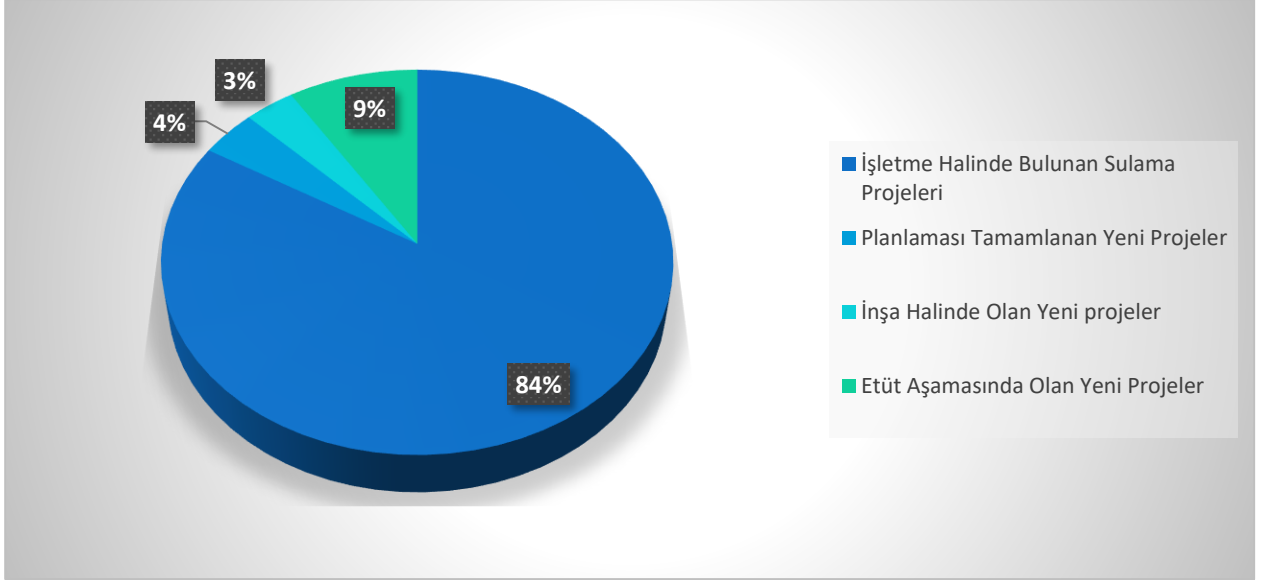

Şekil 13 KOP Bölgesi'nde Sulamaların Dağılımı

#### 4.1.5. Tarımsal Mekanizasyon

KOP Bölgesi'nin tarım alet ve makine grubu içerisinde 1.sırada 211.498 adet ile pulluk, 2. sırada 209.742 adet ile traktör ve 3. sırada 135.843 adet ile su pompası yer almaktadır (Tablo 29).

**Tablo 29 KOP Bölgesi Tarım Alet ve Makine Varlığı (2023)**

İller	Pulluk	Ekim Makinesi	Gübre Dağıtma Makinesi	Su Pompası	Sabit Süt Sağım Tesisi	Seyyar Süt Sağım Tesisi	Biçerdöver	Traktör
Aksaray	22.933	13.343	8.975	12.956	316	6.720	791	20.374
Karaman	13.652	13.238	7.450	10.147	101	3.092	165	12.930
Kırıkkale	8.673	7.217	3.921	2.427	20	461	595	9.189
Kırşehir	9.703	9.011	6.510	2.151	15	1.225	1.019	12.340
Konya	79.655	51.858	42.078	57.265	932	23.799	1.908	76.136
Nevşehir	18.846	7.820	11.611	12.683	122	6.622	504	21.009
Niğde	19.844	2.765	11.945	17.745	218	7.564	31	21.319
Yozgat	38.192	27.810	18.384	20.469	99	2.930	1.655	36.445
<b>KOP Bölgesi</b>	<b>211.498</b>	<b>133.062</b>	<b>110.874</b>	<b>135.843</b>	<b>1.823</b>	<b>52.413</b>	<b>6.668</b>	<b>209.742</b>
<b>Türkiye</b>	<b>1.489.560</b>	<b>546.445</b>	<b>491.224</b>	<b>824.84</b>	<b>16.007</b>	<b>397.509</b>	<b>20.786</b>	<b>1.566.045</b>

*Kaynak: TÜİK, [Ziy. Tar. :15/10/2024].*

Bölgede en çok tarım alet ve makinesi Konya ilinde bulunurken, Konya ilini; pulluk, ekim makinesi, gübre dağıtma makinesi, su pompası ve biçerdöverde Yozgat; sabit süt sağım tesisinde Aksaray; seyyar süt sağım tesisinde Niğde ili takip etmektedir.

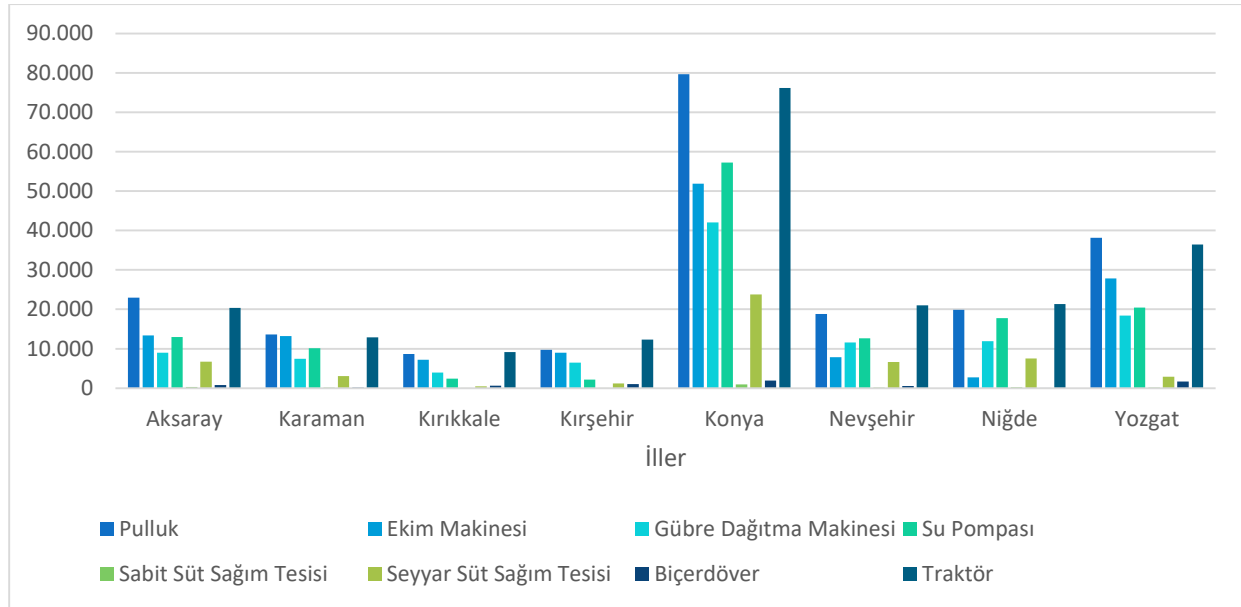

**Şekil 14 KOP Bölgesi İlleri Tarım Alet ve Makineleri Dağılımı (2023)**

#### 4.1.6. Hayvancılık

KOP Bölgesi hayvancılık sektörü açısından önemli bir paya sahiptir. KOP Bölgesi illeri bazında büyükbaş hayvan sayılarının dağılımı ve Türkiye toplamı Tablo 30'da yer almaktadır. KOP Bölgesi'ndeki büyükbaş varlığı toplamı 2.172.269 olup, Türkiye toplam büyükbaş hayvan varlığı içerisindeki payı %13,10'dur.

**Tablo 30 KOP Bölgesi ve Türkiye'de Büyükbaş Hayvan Varlığı (2023)**

İller	Sığır (Yerli)	Manda	Sığır (Kültür)	Sığır (Melez)
Aksaray	247	1.355	256.420	69.123
Karaman	761	0	45.314	14.884
Kırıkkale	4.100	479	12.797	53.116
Kırşehir	2.689	234	161.496	113.791
Konya	18.278	796	716.331	192.930
Nevşehir	68	43	74.847	35.235
Niğde	562	2	134.745	35.063
Yozgat	7.655	3.033	138.260	77.615
<b>KOP Bölgesi</b>	<b>34.360</b>	<b>5.942</b>	<b>1.540.210</b>	<b>591.757</b>
<b>Türkiye</b>	<b>1.047.430</b>	<b>161.749</b>	<b>8.070.159</b>	<b>7.303.667</b>

*Kaynak: TÜİK, [Ziy. Tar. :15/11/2024].*

Büyükbaş hayvan sayısı bakımından bölge illeri içerisinde en büyük paya sahip il %42,74'lük pay ile Konya'dır. Konya'yı %15,06'lık pay ile Aksaray, %12,81'lik payı ile Kırşehir takip etmektedir.

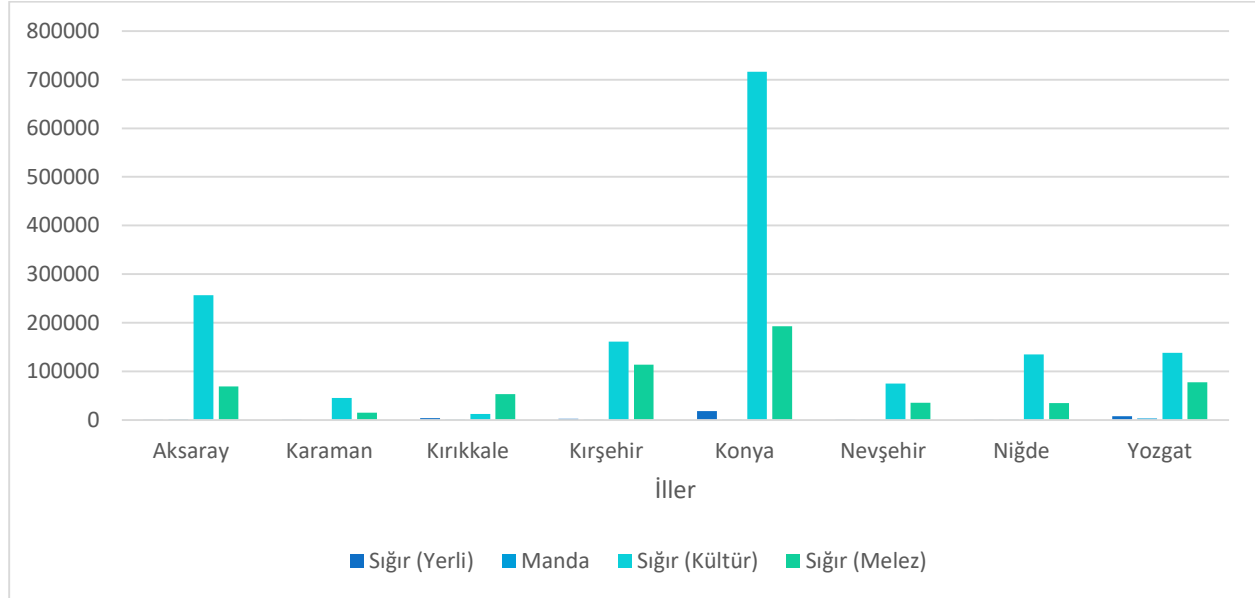

**Şekil 15 KOP Bölgesi İlleri Büyükbaş Hayvan Varlığı Dağılımı (2023)**

Tablo 31'de KOP Bölgesi ve Türkiye'de küçükbaş hayvan varlığı verilmiştir. KOP Bölgesi'nde küçükbaş hayvan varlığı baştır ve Türkiye toplam küçükbaş hayvan varlığı içerisindeki payı %12,26'dır.

**Tablo 31 KOP Bölgesi ve Türkiye’de Küçükbaş Hayvan Varlığı (2023)**

İller	Koyun (Merinos)	Koyun (Yerli)	Keçi (Kıl)	Keçi (Tiftik)
Aksaray	29.096	743.518	65.743	13
Karaman	112.260	433.443	166.706	62
Kırıkkale	3.047	143.399	26.972	733
Kırşehir	5.043	388.514	25.478	0
Konya	454.026	2.338.543	264.787	1.692
Nevşehir	461	193.766	9.612	0
Niğde	4.490	471.370	59.051	307
Yozgat	1.434	438.161	38.191	23
<b>KOP Bölgesi</b>	<b>609.857</b>	<b>5.150.714</b>	<b>656.540</b>	<b>2.830</b>
<b>Türkiye</b>	<b>3.851.835</b>	<b>38.208.635</b>	<b>10.092.756</b>	<b>210.184</b>

*Kaynak: TÜİK, [Ziy. Tar. :15/10/2023].*

Küçükbaş hayvan sayısı bakımından da bölge illeri içerisinde en büyük pay Konya iline aittir. Bölgedeki küçükbaş hayvan varlığının %47,65’i Konya’da, %13,06’sı Aksaray’da ve %11,10’u ise Karaman ilinde yer almaktadır.

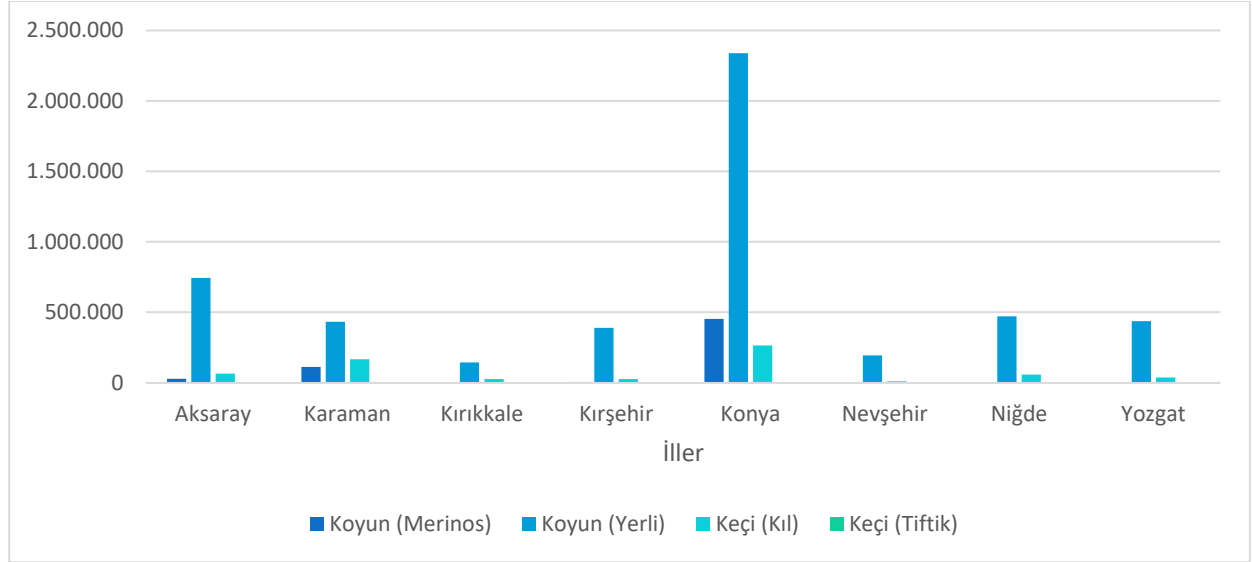
**Şekil 16 KOP Bölgesi İlleri Küçükbaş Hayvan Varlığı Dağılımı (2023)**

KOP Bölgesinde yumurta tavuğu sayısı 15.590.562 adet olup, Türkiye içerisinde aldığı %13,61’lik payla bu sektörde önemli bir yere sahiptir (Tablo 32).

**Tablo 32 KOP Bölgesi'nde Kümes Hayvanı Varlığı (2023)**

İller	Yumurta Tavuğu	Et Tavuğu	Ördek	Hindi	Kaz
Aksaray	231.400	0	5.969	10.325	46.446
Karaman	1.512.805	0	471	1.809	792
Kırıkkale	251.596	350.000	659	1.475	3.533
Kırşehir	1.029.552	0	2.986	13.472	11.807
Konya	10.702.230	209.200	6.671	32.093	18.976
Nevşehir	1.053.346	142.000	1.564	3.724	3.550
Niğde	380.566	2.188.658	5.172	9.700	7.954
Yozgat	429.067	88.000	6.533	14.568	28.789
<b>KOP Bölgesi</b>	<b>15.590.562</b>	<b>2.977.858</b>	<b>30.025</b>	<b>87.166</b>	<b>121.847</b>
<b>Türkiye</b>	<b>114.476.843</b>	<b>254.147.577</b>	<b>420.515</b>	<b>3.378.790</b>	<b>1.328.175</b>

*Kaynak: TÜİK, [Ziy. Tar. :15/10/2024].*

Bölgedeki kümes hayvan varlığının %26,24'ü Aksaray'da, %24,15'i Konya'da, %20,87'si Yozgat'ta bulunmaktadır.

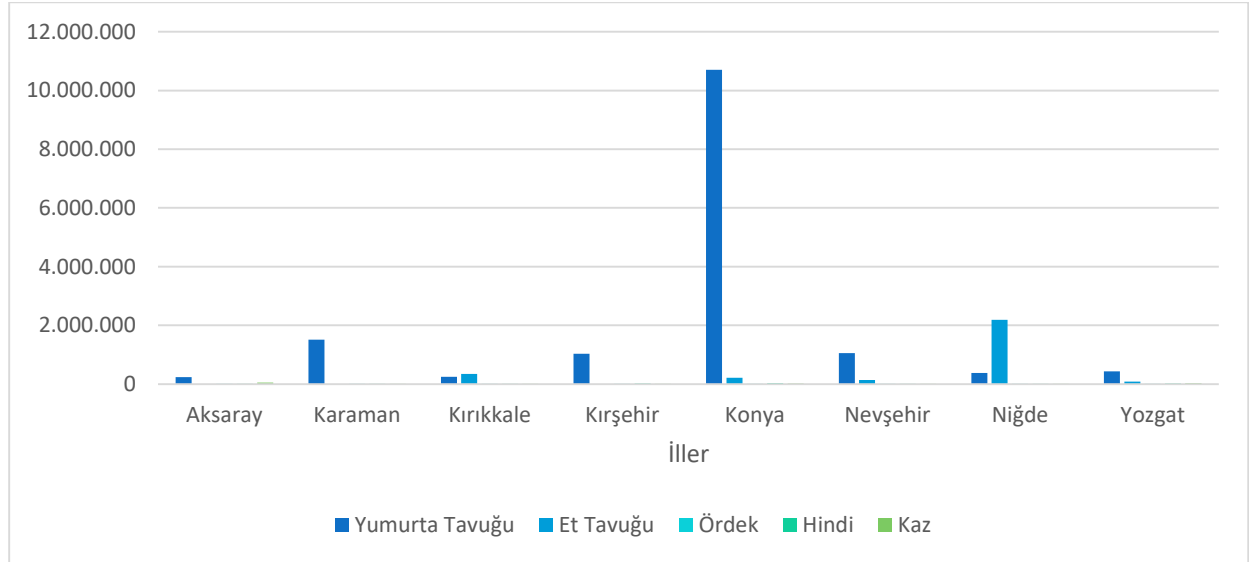
**Şekil 17 KOP Bölgesi İlleri Kümes Hayvancılığı Dağılımı (2023)**

KOP Bölgesi'nde 291.818 olan kovan sayısı varlığı, Türkiye kovan sayısının %3,16'sını oluşturmaktadır. KOP Bölgesi, 2.844 ton bal üretimi ile Türkiye bal üretiminin %2,47'lik kısmını karşılamaktadır (Tablo 33).

**Tablo 33 KOP Bölgesi'nde Arıcılık (2023)**

İller	Toplam Kovan (Adet)	Bal Üretimi (Ton)	Arıcılık Yapan İşletme Sayısı (Adet)
Aksaray	10.873	126	280
Karaman	56.092	341	955
Kırıkkale	10.382	102	263
Kırşehir	10.339	101	195
Konya	117.527	964	1.659

İller	Toplam Kovan (Adet)	Bal Üretimi (Ton)	Arıcılık Yapan İşletme Sayısı (Adet)
Nevşehir	15.163	114	539
Niğde	42.099	638	385
Yozgat	29.343	459	716
<b>KOP Bölgesi</b>	<b>291.818</b>	<b>2.844</b>	<b>4.992</b>
<b>Türkiye</b>	<b>9.224.881</b>	<b>114.886</b>	<b>100.399</b>

*Kaynak: TÜİK, [Ziy. Tar. :15/11/2024].*

KOP Bölgesi bal üretiminin %33,90'ını Konya, %22,43'ünü Niğde, %16,14'ünü Yozgat, %11,99'unu Karaman, %4,43'ünü Aksaray, %4,01 Nevşehir, %3,59'unu Kırıkkale, %3,55'ini Kırşehir karşılamaktadır (Şekil 18).

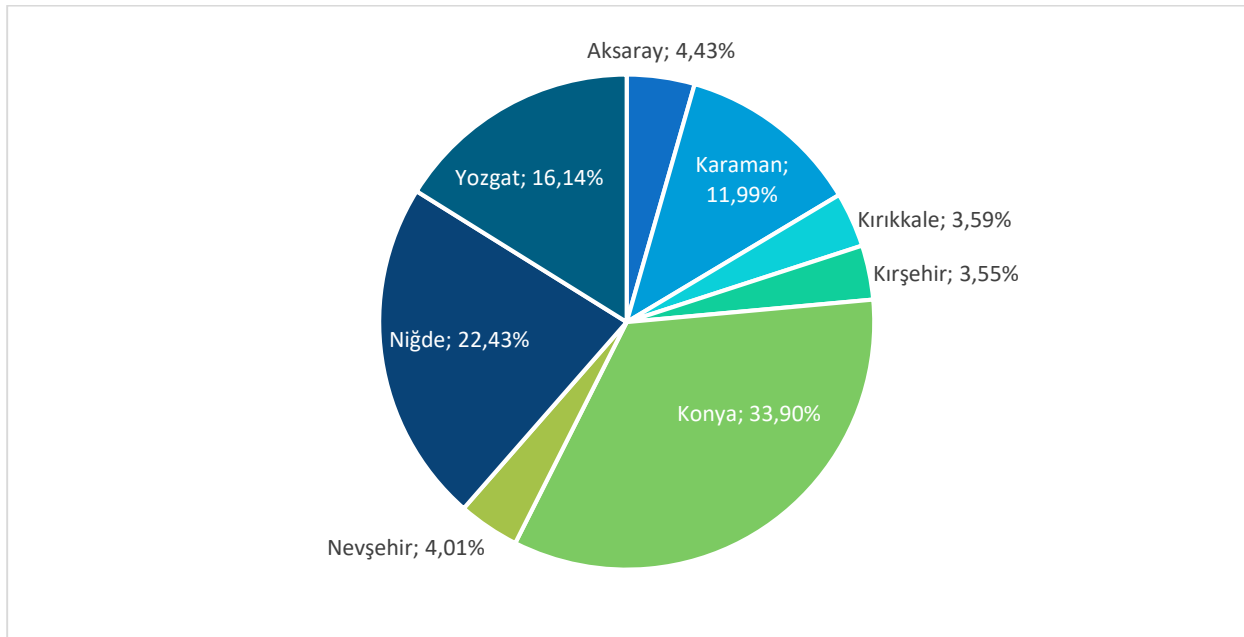

**Şekil 18 KOP Bölgesi Bal Üretiminin İller Bazında Oransal Dağılımı (%)**

KOP Bölgesinde bulunan tek tırnaklı varlığı 13.655 olup, Türkiye'de mevcut tek tırnaklılar içerisindeki payı %8,61 olmuştur (Tablo 34).

**Tablo 34 KOP Bölgesi İlleri Tek Tırnaklı Varlığı (2023)**

İller	At	Katır	Eşek	Deve
Aksaray	114	0	578	0
Karaman	334	90	1.577	0
Kırıkkale	90	0	604	0
Kırşehir	161	0	1.301	0
Konya	1.013	88	3.739	0
Nevşehir	370	1	539	39
Niğde	215	43	973	0
Yozgat	285	31	1.470	0
<b>KOP Bölgesi</b>	<b>2.582</b>	<b>253</b>	<b>10.781</b>	<b>39</b>
<b>Türkiye</b>	<b>66.431</b>	<b>16.313</b>	<b>74.704</b>	<b>1.238</b>

*Kaynak: TÜİK, [Ziy. Tar. :15/10/2024].*

Bölgedeki tek tırnaklı varlığının %35,44'ü Konya'da bulunmaktadır.

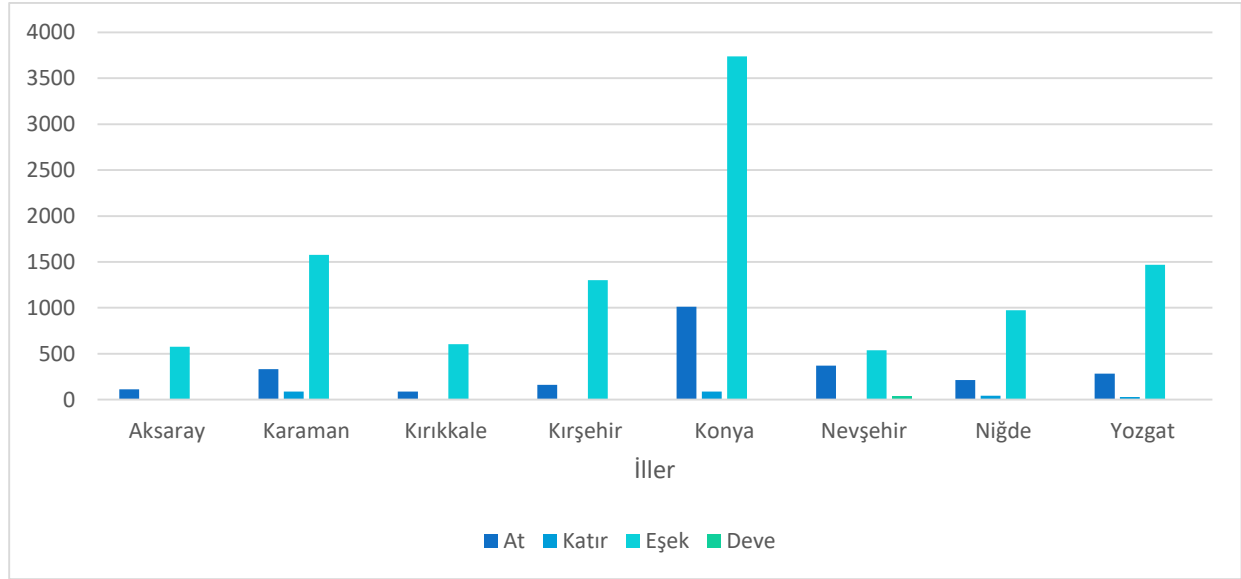

Şekil 19 KOP Bölgesi İllerinde Tek Tırnaklı Varlığı (2023)

#### 4.1.7. Hayvansal Üretim

KOP Bölgesinde sağılan büyükbaş hayvan sayısı 798.121'dir. Bu sayının Türkiye toplam sağılan büyükbaş hayvan sayısına oranı %11,98 olmuştur (Tablo 35).

Tablo 35 KOP Bölgesi ve Türkiye Büyükbaş Sağılan Hayvan Sayısı (2019)

İller	Sağılan Hayvan Sayısı (Baş)			
	Sığır (Yerli)	Manda	Sığır (Kültür)	Sığır (Melez)
Aksaray	300	491	98.514	19.875
Karaman	706	-	23.387	8.937
Kırıkkale	4.315	167	5.437	13.556
Kırşehir	3.749	78	23.405	26.782
Konya	7.262	373	262.047	83.189
Nevşehir	195	9	25.633	13.326
Niğde	220	8	75.628	8.654
Yozgat	5.881	1.447	54.581	29.969
<b>KOP Bölgesi</b>	<b>22.628</b>	<b>2.573</b>	<b>568.632</b>	<b>204.288</b>
<b>Türkiye</b>	<b>586.508</b>	<b>79.333</b>	<b>3.249.002</b>	<b>2.745.243</b>

Kaynak: TÜİK, [Ziy. Tar. :15/10/2023].

Şekil 20 incelendiğinde, sağılan büyükbaş hayvan sayısının en çok Konya ilinde olduğu görülmektedir.

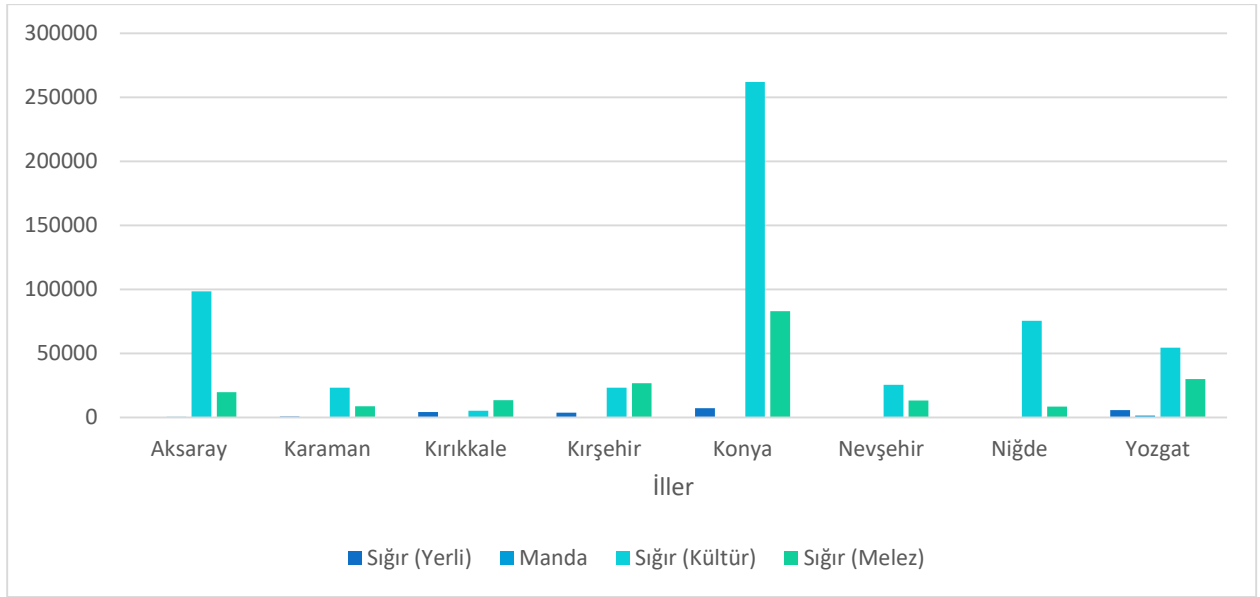

Şekil 20 KOP Bölgesi İllerinde Büyükbaş Sağılan Hayvan Sayısı (2019)

KOP Bölgesi'nde büyükbaş hayvan varlığından 2.799.663 ton süt elde edildiği bu miktarın Türkiye üretimi içerisindeki payının %13,42 olduğu görülmektedir (Tablo 36).

Tablo 36 KOP Bölgesi ve Türkiye Büyükbaş Hayvanlardan Elde Edilen Süt Miktarı (2019)

İller	Elde Edilen Süt (Ton)			
	Sığır (Yerli)	Manda	Sığır (Kültür)	Sığır (Melez)
Aksaray	429	625	390.609	52.073
Karaman	893	-	83.420	23.478
Kırıkkale	5.587	162	20.617	36.344
Kırşehir	4.795	73	84.492	74.990
Konya	9.600	479	1.046.354	230.933
Nevşehir	271	9	87.306	34.980
Niğde	266	8	298.277	23.036
Yozgat	7.821	1.447	200.421	79.868
<b>KOP Bölgesi</b>	<b>29.662</b>	<b>2.803</b>	<b>2.211.496</b>	<b>555.702</b>
<b>Türkiye</b>	<b>764.508</b>	<b>79.341</b>	<b>12.544.507</b>	<b>7.473.837</b>

Kaynak: TÜİK, [Ziy. Tar. :15/10/2023].

Sağılan hayvan sayısına paralel olarak, bölge illeri içerisinde büyükbaş hayvanlardan elde edilen toplam süt üretiminin en yüksek olduğu il Şekil 21'de görüldüğü üzere Konya ilidir.

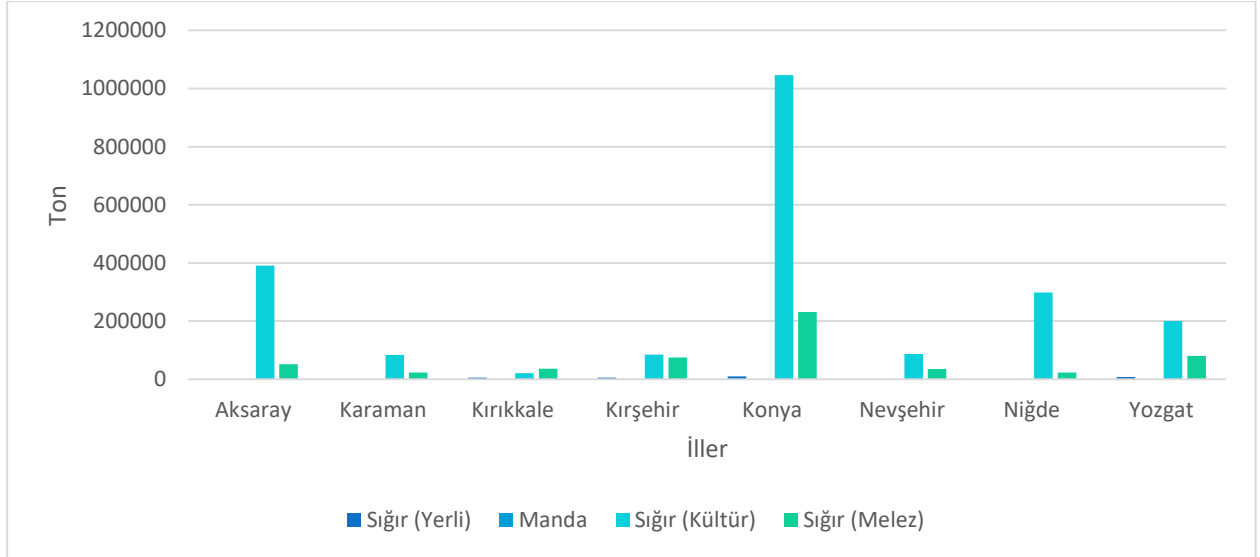

Şekil 21 KOP Bölgesi İlleri Büyükbaş Hayvan Varlığından Elde Edilen Süt Miktarı (2019)

Tablo 37'deki verilere göre, KOP Bölgesi'nde sağılan küçükbaş hayvan varlığı toplamı 2.980.577 olup Türkiye toplamı içerisindeki payı %11,78'dir.

Tablo 37 KOP Bölgesi ve Türkiye Küçükbaş Sağılan Hayvan Sayısı (2019)

İller	Sağılan Hayvan Sayısı (Baş)			
	Koyun (Merinos)	Koyun (Yerli)	Keçi (Kıl)	Keçi (Tiftik)
Aksaray	9.672	350.969	48.922	132
Karaman	105.453	206.654	98.298	2.016
Kırıkkale	1.803	52.817	9.000	842
Kırşehir	3.861	118.797	12.545	-
Konya	177.795	1.034.516	121.120	600
Nevşehir	881	82.758	6.614	-
Niğde	1.693	312.998	41.434	202
Yozgat	98	156.416	21.668	3
<b>KOP Bölgesi</b>	<b>301.256</b>	<b>2.315.925</b>	<b>359.601</b>	<b>3.795</b>
<b>Türkiye</b>	<b>1.488.261</b>	<b>18.348.724</b>	<b>5.378.349</b>	<b>92.737</b>

Kaynak: TÜİK, [Ziy. Tar. :15/10/2023].

Bölgede küçükbaş sağılan hayvan sayısı en yüksek olan il Konya olup bölge içerisindeki payı %44,76'dır.

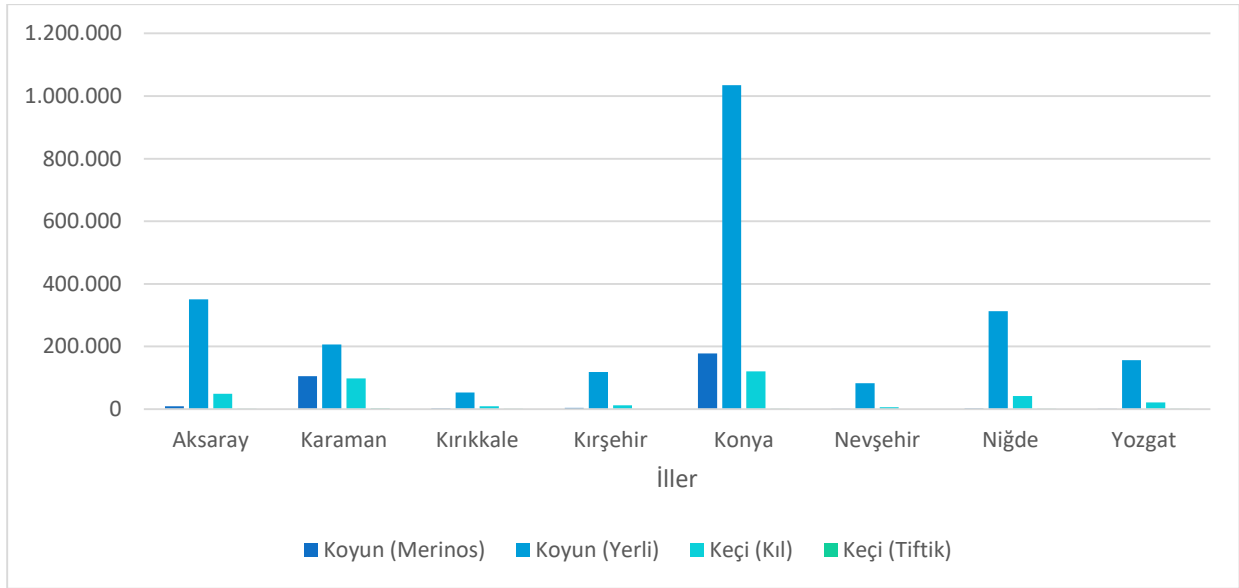

Şekil 22 KOP Bölgesi İlleri Küçükbaş Sağılan Hayvan Sayısı (2019)

Tablo 38'e göre, KOP Bölgesi'nde koyundan elde edilen toplam süt miktarı 195.743 ton, Türkiye içerisindeki payı %12,87 olmuştur. Bölgede sağılan keçi sütünün toplam miktarı ise 36.683 ton, bu miktarın Türkiye toplam sağılan keçi sütüne oranı %6,36 olmuştur.

Tablo 38 KOP Bölgesi ve Türkiye Küçükbaş Elde Edilen Süt Miktarı (2019)

İller	Elde Edilen Süt Miktarı (Ton)			
	Koyun (Merinos)	Koyun (Yerli)	Keçi (Kıl)	Keçi (Tiftik)
Aksaray	425	29.481	4.697	4
Karaman	4.956	14.672	11.206	85
Kırıkkale	96	3.908	900	24
Kırşehir	174	10.098	1.129	-
Konya	7.112	81.727	11.870	26
Nevşehir	397	6.290	595	-
Niğde	102	23.475	4.102	8
Yozgat	4	12.826	2.037	-
<b>KOP Bölgesi</b>	<b>13.266</b>	<b>182.477</b>	<b>36.536</b>	<b>147</b>
<b>Türkiye</b>	<b>72.105</b>	<b>1.449.351</b>	<b>573.786</b>	<b>3.423</b>

Kaynak: TÜİK, [Ziy. Tar. :15/10/2023]

Sağılan küçükbaş hayvan varlığına paralel olarak bölgede küçükbaşdan elde edilen süt miktarı en fazla olan il Konya'dır. Konya'yı sırasıyla Aksaray, Karaman ve Niğde illeri takip etmektedir.

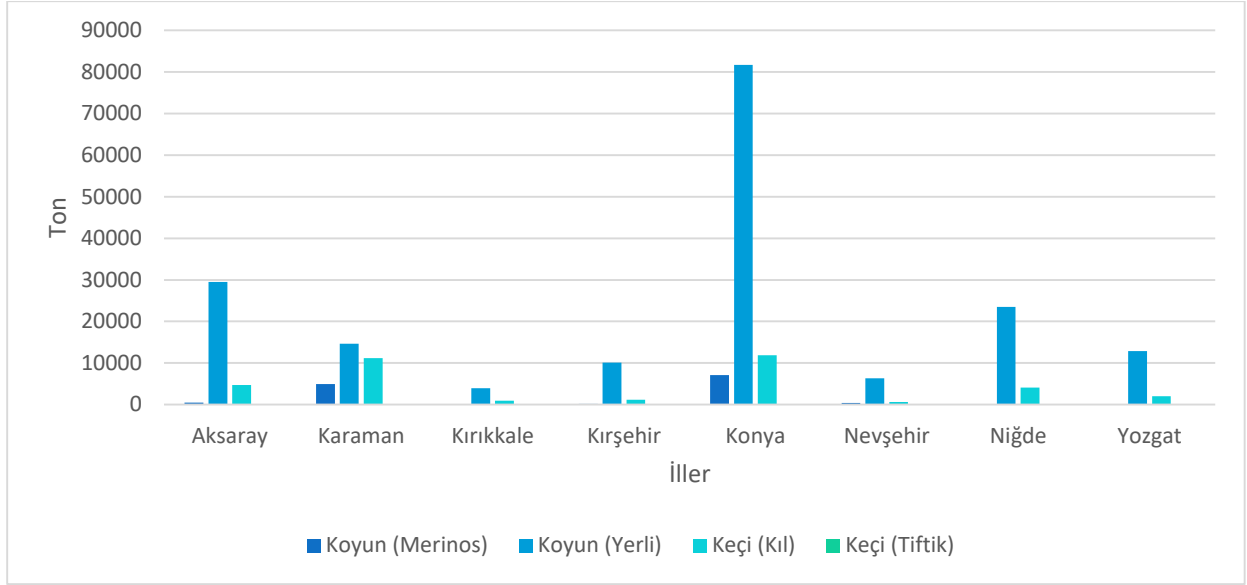

**Şekil 23 KOP Bölgesi İlleri Küçükbaş Yetiştiriciliğinden Elde Edilen Süt Miktarı (2019)**

Tablo 39'a göre, süs bitkileri (kesme çiçek) yetiştiriciliğinde, Konya 4.015.000 adet lale üretimi ile Türkiye lale üretiminin (4.485.000 adet) %89,52'sini karşılamaktadır. Bu yüksek payı ile Konya, Türkiye lale üretiminde ilk sırada yer almaktadır.

**Tablo 39 Konya ve Türkiye Karşılaştırmalı Lale Üretimi (2023)**

İller	Üretim (Adet)
	Lale
Konya	4.015.000
<b>Türkiye</b>	<b>4.485.000</b>
<b>Konya/Türkiye (%)</b>	<b>89,52</b>

*Kaynak: TÜİK, [Ziy. Tar. :15/10/2024]*

*Not: Ekilen alan ve üretimde birden fazla ekilişler ve örtüaltı dahildir.*

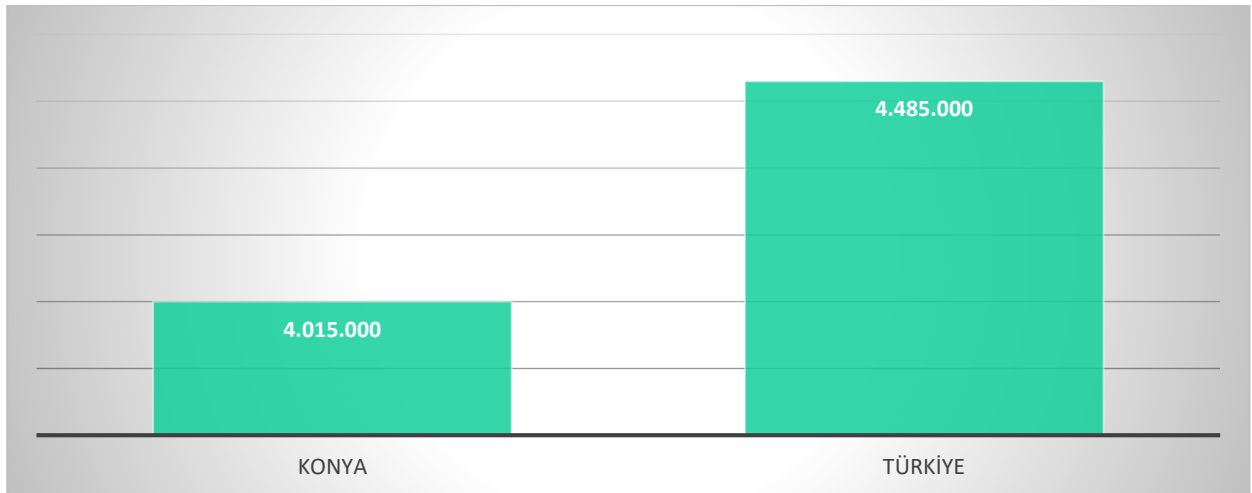

**Şekil 24 Konya ve Türkiye Karşılaştırmalı Lale Üretimi (Adet)**

Tablo 40'daki verilere göre, KOP Bölgesi'nde 106 dekar cam sera, 2.665 dekar plastik sera, 630 dekar yüksek tünel, 90 dekar alçak tünel olmak üzere toplam 3.491 dekar örtü altı tarım alanı bulunmakta olup KOP Bölgesine ait örtü altı tarım alanının Türkiye içerisindeki payının oldukça az olduğu görülmektedir.

**Tablo 40 KOP Bölgesi ve Türkiye Niteliklerine Göre Örtü Altı Tarım Alanları (2023, Dekar)**

İller	Cam Sera	Plastik Sera	Yüksek Tünel	Alçak Tünel	Toplam
Aksaray	-	73	44	33	150
Karaman	9	250	-	-	259
Kırıkkale	-	94	-	-	94
Kırşehir	-	1.584	164	6	1.754
Konya	41	387	397	51	876
Nevşehir	56	154	-	-	210
Niğde	-	35	-	-	35
Yozgat	-	88	25	-	113
<b>KOP Bölgesi</b>	<b>106</b>	<b>2.665</b>	<b>630</b>	<b>90</b>	<b>3.491</b>
<b>Türkiye</b>	<b>55.312</b>	<b>448.510</b>	<b>117.743</b>	<b>142.642</b>	<b>764.206</b>

*Kaynak: TÜİK, [Ziy. Tar. :15/10/2024]*

Bölgenin, Türkiye tarımsal üretimi içinde yüksek paya sahip olduğu ürünlerin oransal dağılımı Şekil 25’de verilmiştir. Bölge, ülkemizde yetiştirilen lalede % 90, yeşil mercimekte % 81, havuçta % 68, çerezlik kabakta % 60, kuru fasulyede % 57 ve şeker pancarında ise % 49’luk paya sahiptir.

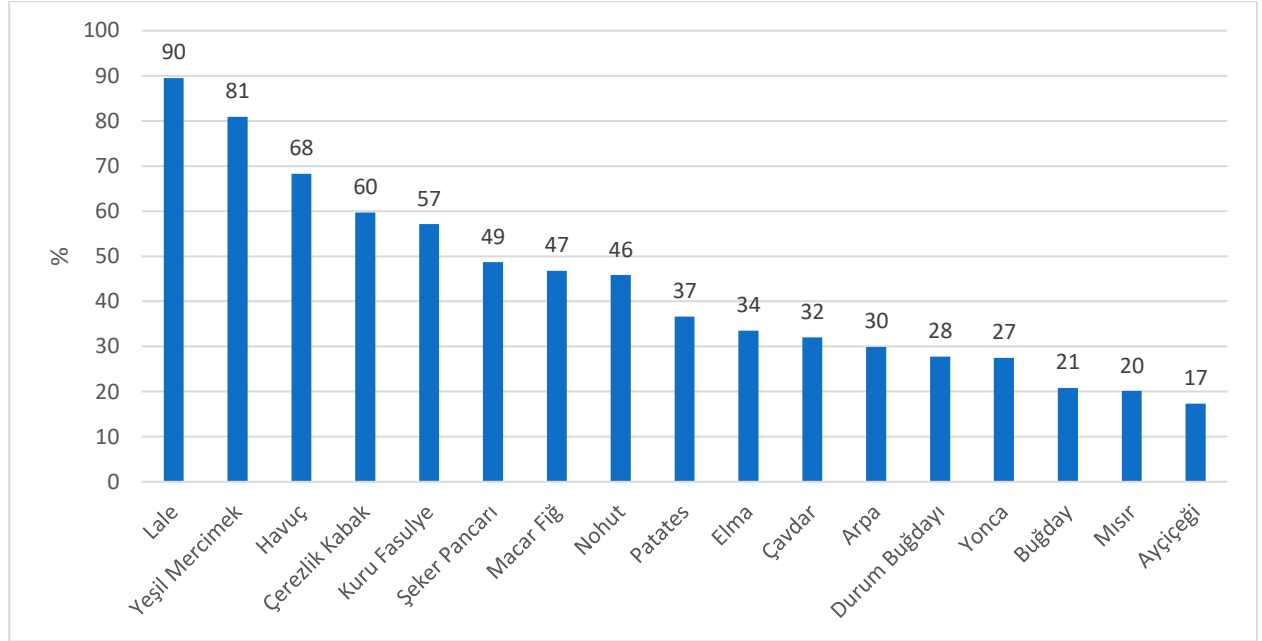
**Şekil 25 KOP Bölgesi’nde Üretilen Öne Çıkan Bitkisel Ürünlerin Türkiye İçindeki Payı (2023, Üretim Miktarı)**

*Kaynak: TÜİK, 2024*

#### 4.1.8. Su Ürünleri

KOP Bölgesinde yetiştirilen su ürünü miktarı 4.466 ton olup Türkiye içerisindeki payı %0,80 olarak gerçekleşmiştir.

**Tablo 41 KOP Bölgesinde İller Bazında Su Ürünleri Yetiştiriciliği (2023)**

İller	Yetiştirilen Su Ürünü Miktarı (Ton)
Aksaray	-
Karaman	1.350
Kırıkkale	1

İller	Yetiştirilen Su Ürünü Miktarı (Ton)
Kırşehir	2.142
Konya	324
Nevşehir	4
Niğde	142
Yozgat	503
<b>KOP Bölgesi</b>	<b>4.466</b>
<b>Türkiye</b>	<b>556.287</b>

*Kaynak: TÜİK, [Ziy. Tar. :15/10/2024]*

KOP Bölgesinde Karaman ve Kırşehir illerinin su ürünleri yetiştiriciliğinde diğer KOP illerine göre daha yüksek değerlere sahip olduğu görülmektedir.

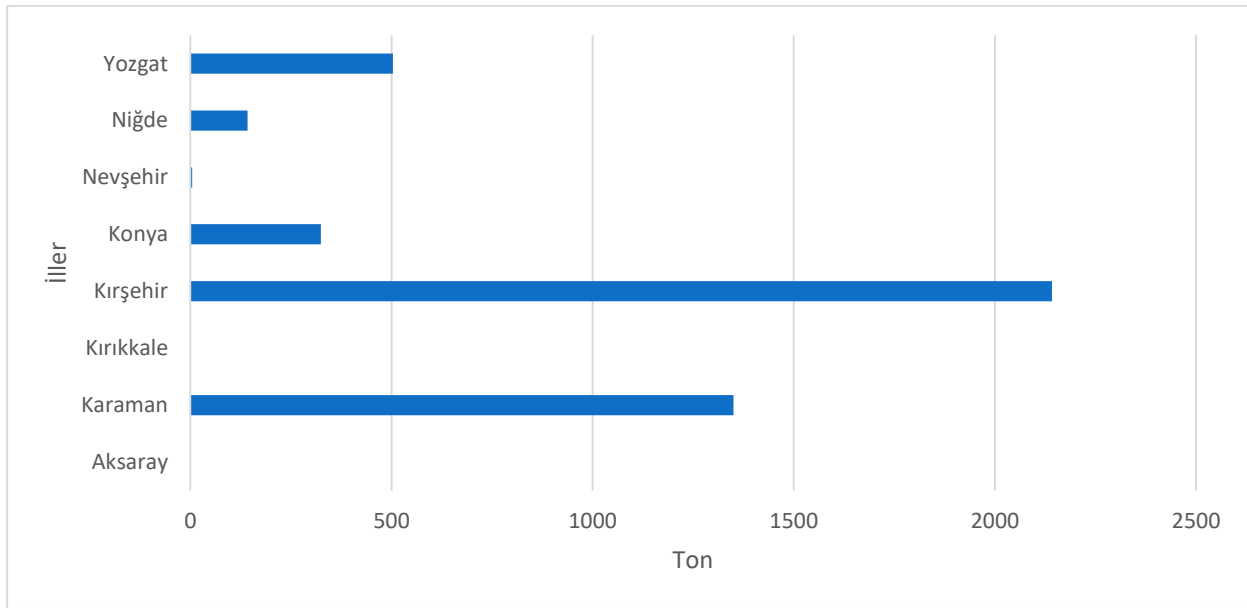

**Şekil 26 KOP Bölgesi İller Bazında Su Ürünleri Yetiştiriciliği (2023)**

## 4.2. MADENCİLİK SEKTÖRÜ

### 4.2.1. Aksaray İli Mevcut Maden Kaynakları

Aksaray ili yer altı kaynakları bakımından önemli sayılabilecek potansiyele sahiptir. İl, bulunduğu jeolojik yapısı nedeniyle özellikle endüstriyel hammadde kaynakları bakımından önem arz etmektedir. Bunların en önemlileri feldispat, kaolen ve jips'tir. Aksaray ilinde 2.505.000 m<sup>3</sup> feldispat rezervi, 3.330.417 ton kaolen rezervi ve 100.000 jips rezervi bulunmaktadır.

**Tablo 42 Aksaray İli Yeraltı Kaynakları**

Maden Cinsi	Görünür Rezerv	Muhtemel Rezerv	Mümkün Rezerv	Görünür+Muhtemel+Mümkün Rezerv Toplamı (ton)	Tenör
<b>JİPS (Jips)</b>					
Merkez İlçesi civarı	0	100.000	0	100.000	
<b>TOPLAM</b>				<b>100.000</b>	
<b>KAOLEN (Kao)</b>					
Güzelyurt-Mekedere Sahası	841.217	1.860.000	0	2.701.217	% 15-30 Al <sub>2</sub> O <sub>3</sub>
Güzelyurt-Seylik, Kükürtdere Sahası	254.200		375.000	629.200	% 23-25 Al <sub>2</sub> O <sub>3</sub>

<b>TOPLAM</b>				<b>3.330.417</b>	
<b>FELDİSPAT (Fİd)</b>					
Ağaçören Granit Sahaları	2.505.000	0	0	2.505.000	
<b>TOPLAM</b>				<b>2.505.000</b>	

*Kaynak: MTA, [Ziy.Tar: 15/10/204].*

#### 4.2.2. Karaman İli Mevcut Maden Kaynakları

Karaman ili maden çeşitliliği ve potansiyeli yönünden fazla bir zenginliğe ve çeşitliliğe sahip değildir. İldeki başlıca yer altı zenginliği Ermenek ilçesinde bulunan linyit sahalarıdır. Karaman ilinde 7.618.000 ton linyit rezervi ayrıca 140.206 ton manyezit ve 500 ton manganez rezervi bulunmaktadır.

**Tablo 43 Karaman İli Yeraltı Kaynakları**

Maden Cinsi	Görünür Rezerv	Muhtemel Rezerv	Mümkün Rezerv	Görünür+Muhtemel+Mümkün Rezerv Toplamı (ton)	Tenör
<b>MANYEZİT (Mag)</b>					
Sodur sahaları	140.206	0	0	140.206	% 45.36 MgO
<b>TOPLAM</b>				<b>140.206</b>	
<b>LİNYİT</b>					
Ermenek-Tepebaşı	2.010.000	3.908.000	0	5.918.000	
Ermenek-Boyalık	0	1.700.000	0	1.700.000	
<b>TOPLAM</b>				<b>7.618.000</b>	
<b>MANGANEZ (Mn)</b>					
Taşkale ve İlistre zuhurları	0	500	0	500	
<b>TOPLAM</b>				<b>500</b>	

*Kaynak: MTA, [Ziy.Tar: 15/10/2024].*

#### 4.2.3. Kırıkkale İli Mevcut Maden Kaynakları

Kırıkkale ili, Kırşehir masifinde yer alması nedeniyle maden çeşitliliği yönünden zengin bir ilimizdir. Ancak rezerv itibariyle fakirdir. İldeki önemli metalik ve endüstriyel hammadde yatak ve zuhurları şu şekilde sayılabilir: molibden, bakır, kurşun, çinko, demir, manganez, volfram, bentonit ve florittir. Bu madenler ilde Keskin, Çelebi ve Balışeyh ilçelerinde yoğunlaşmıştır. Bunlardan Keskin ilçesi özellikle bakır-kurşun-çinko, manganez, bentonit ve uranyum bakımından önem arz ederken, demir yatak ve zuhurları ile volfram yatağı ise Çelebi ilçesinde bulunmaktadır.

**Tablo 44 Kırıkkale İli Yeraltı Kaynakları**

Maden Cinsi	Görünür Rezerv	Muhtemel Rezerv	Mümkün Rezerv	Görünür+Muhtemel+Mümkün Rezerv Toplamı (ton)	Tenör
<b>BAKIR-KURŞUN (CU-PB)</b>					
Balışeyh-Kırlangıç-Kenanobası Sahası	30			30	% 2.5-2.6 Cu
<b>TOPLAM</b>				<b>30</b>	
<b>BENTONİT (BEN)</b>					
Keskin-Beşler Sahası	480.000		96.000	576.000	
<b>TOPLAM</b>				<b>576.000</b>	
<b>DEMİR (FE)</b>					
Çelebi Grubu	961.000		0	961.000	% 50-60 Fe <sub>2</sub> O <sub>3</sub>
<b>TOPLAM</b>				<b>961.000</b>	
<b>MANGANEZ (MN)</b>					

Keskin-Göztepe, Pöhrenk Sahası		1.125	0	1.125	% 41.06 Mn
<b>TOPLAM</b>				<b>1.125</b>	
<b>MOLİBDEN (MO)</b>					
Balışeyh Köyü-Çamlıdere, Keskin-Karamustafa Sahası	26.000	31.000	0	57.000	% 0.15-2.12 Mo
<b>TOPLAM</b>				<b>57.000</b>	
<b>ŞELİT (W)</b>					
Çelebi-Çelebidağ Sahası	5.000	70.000	0	75.000	% 0.52 WO <sub>3</sub> , % 0.09 manyetit, % 0.3 kassiterit
<b>TOPLAM</b>				<b>75.000</b>	
<b>URANYUM (U)</b>					
Keskin-Orta Sahası	1.800	0	0	1.800	% 0.045 U
<b>TOPLAM</b>				<b>1.800</b>	

**Kaynak:** MTA, [Ziy.Tar: 15/10/2024].

#### 4.2.4. Kırşehir İli Mevcut Maden Kaynakları

Kırşehir'de çeşitli madenler bulunmasına karşılık bunların çoğu ekonomik nitelikte değildir. İlde en önemli madenler demir, florit ve mermerdir. Demir kaynakları Merkez ve Kaman ilçelerinde, florit yatakları ise Merkez, Çiçekdağı ve Kaman ilçelerinde bulunmaktadır. Ayrıca Kaman-Savcılı bölgesinde 31.500.000 ton seramik sanayinde kullanılan vollastonit rezervi vardır. İldeki en önemli altın yatağı Kırşehir Terziali sahasıdır. Sahada 1,1 gr/ton Au tenörlü 2,27 milyon ton rezerv saptanmıştır.

**Tablo 45 Kırşehir İli Yeraltı Kaynakları**

Maden Cinsi	Görünür Rezerv	Muhtemel Rezerv	Mümkün Rezerv	Görünür+Muhtemel+Mümkün Rezerv Toplamı (ton)	Tenör
<b>ALTIN (AU)</b>					
Merkez-Terziali sahası	2.227.160	0	0	2.227.160	1.1 gr/ton Au
Kaman-Savcılı sahası	428.000		0	428.000	0.8 gr/ton Au
<b>TOPLAM</b>				<b>2.655.160</b>	
<b>DEMİR (FE)</b>					
Merkez-Aşılımbel zuhuru		1.402.000		1.402.000	% 15-27 Fe, % 4-8 Mn ve 5.5-24 SiO <sub>2</sub>
Merkez-Karakurt sahası	1.520.000		0	1.520.000	% 24-31 Fe, % 6-16 Mn ve % 8-14 SiO <sub>2</sub>
Kaman Sahası	408.000		0	408.000	% 20-55 Fe
Kaman-Durmuşlu Sahası	78.000		0	78.000	% 52 Fe
<b>TOPLAM</b>				<b>3.408.000</b>	
<b>FLORİT (F)</b>					
Kaman-Karahıdır, Bozada Sahaları	0	0	21.500	21.500	%20-70CaF <sub>2</sub>
Kaman-Alişar, Kızılburun Sahaları	30.000		0	30.000	%20-70CaF <sub>3</sub>
Kaman-Bayındır Sahası	125.000		0	125.000	
Kaman-Yeniyapan Sahası	0	18.000	0	18.000	% 75 CaF <sub>2</sub>
Kaman-Isahocalı Sahası	42.000		0	42.000	%20- 67 CaF <sub>2</sub>
Kaman-Hamitköy Sahası	11.500		0	11.500	%20-70CaF <sub>2</sub>
Kaman-Durmuşlu, Toprakkaya Sahaları	0	27.000	5.000	32.000	% 55 CaF

Maden Cinsi	Görünür Rezerv	Muhtemel Rezerv	Mümkün Rezerv	Görünür+Muhtemel+ Mümkün Rezerv Toplamı (ton)	Tenör
Çiçekdağ-Solakuşağı Sahası	200.000		0	200.000	% 80 CaF <sub>2</sub>
			<b>TOPLAM</b>	<b>480.000</b>	
<b>KUVARS(Q)</b>					
K.ören-İnüstü T., Çekezağlı,Sarıtaş T. Sahaları	0	0	9.634	9.634	% 90-97 SiO <sub>2</sub> , % 0.7- 0.96 Fe <sub>2</sub> O <sub>3</sub>
			<b>TOPLAM</b>	<b>9.634</b>	
<b>VOLLASTONİT</b>					
Kaman-Savcılı sahası	31.500.000			31.500.000	% 45.5 SiO <sub>2</sub> ; % 44.30 CaO
			<b>TOPLAM</b>	<b>31.500.000</b>	
<b>LİNYİT</b>					
Arabinköy	0	80.000	0	80.000	
			<b>TOPLAM</b>	<b>80.000</b>	
<b>MERMER</b>					
Kaman Graniti	100.000.000			100.000.000	6-7
			<b>TOPLAM</b>	<b>100.000.000</b>	

**Kaynak:** MTA, [Ziy.Tar: 15/10/2024].

#### 4.2.5. Konya İli Mevcut Maden Kaynakları

Konya ili yeraltı kaynakları bakımından Orta Anadolu Bölgesinin en önemli illerinden biridir. Türkiye'nin en değerli Alüminyum (boksit) ve manyezit yataklarının yanı sıra asbest, bentonit, civa, kaolen, kil, kireçtaşı, bakır-kurşun-çinko, barit ve linyit yeraltı kaynakları ile önemli bir potansiyele sahiptir. Konya-Karapınar kömür sahası ise mükemmel özellikleri olan, 1.832.000.000 ton linyit rezervine sahiptir.

**Tablo 46 Konya İli Yeraltı Kaynakları**

Maden Cinsi	Görünür Rezerv	Muhtemel Rezerv	Mümkün Rezerv	Görünür+Muhtemel + Mümkün Rezerv Toplamı (ton)	Tenör
<b>ALUMİNYUM (Al)</b>					
Seydişehir (Morçukur) Sahası	1.776.682	0	0	1.776.682	% 50 Al <sub>2</sub> O <sub>3</sub>
Seydişehir (Kurna) Sahası	12.657	0	0	12.657	% 53.53 Al <sub>2</sub> O <sub>3</sub>
Seydişehir (Ağaçyolu) Sahası	91.045	0	0	91.045	% 66 Al <sub>2</sub> O <sub>3</sub>
Seydişehir (Doğankuzu) Sahası	3.863.128	0	0	3.863.128	% 65-69 Al <sub>2</sub> O <sub>3</sub>
Seydişehir (Çatmakaya) Sahası	254.414	0	0	254.414	-
			<b>TOPLAM</b>	<b>5.997.926</b>	
<b>ASBEST (Asb)</b>					
Bozkır-Dutlu Sahası		4.464	0	4.464	-
			<b>TOPLAM</b>	<b>4.464</b>	
<b>BAKIR-KURŞUN-ÇİNKO (Cu-Pb-Zn)</b>					
Hadım-Kızılgemiş Sahası		200.000	0	200.000	% 25-30 Zn , % 0.1 Pb
Bozkır-Küçükusu Sahası	0	48.000	0	48.000	% 25-30 Zn, % 3 Pb
			<b>TOPLAM</b>	<b>248.000</b>	
<b>BARİT (Ba)</b>					
Akşehir sahası	3.000.000	0	20.000.000	23.000.000	% 90 BaSO <sub>4</sub>
Beyşehir sahası	84.960	13.064.000	0	13.148.960	% 95.50 BaSO <sub>4</sub>
Doğanhisar-Fırınlık Köy sahası	100.000		0	100.000	% 96 BaSO <sub>4</sub>

Maden Cinsi	Görünür Rezerv	Muhtemel Rezerv	Mümkün Rezerv	Görünür+Muhtemel + Mümkün Rezerv Toplamı (ton)	Tenör
Karaman-Habipler Köyü sahası	6.000	0	0	6.000	% 92.40 BaSO <sub>4</sub>
Karaman-Alanözü Köyü sahası	4.000	0	0	4.000	% 89.10 BaSO <sub>4</sub>
<b>TOPLAM</b>				<b>36.258.960</b>	
<b>BENTONİT (Ben)</b>					
Merkez-Sağlık Sahası	0	0	6.900.000	6.900.000	-
Seydişehir-Çavuşköy Sahası	0	0	740.000	740.000	-
Sille Sahası	0	0	24.000	24.000	-
Beyşehir-Doğanbey Sahası	0	0	3.098.000	3.098.000	-
Akören-Çamaklar Sahası	1.825.383	0	0	1.825.383	-
<b>TOPLAM</b>				<b>12.587.383</b>	
<b>CİVA (Hg)</b>					
Sille-Sızma Sahası	900.330			900.330	% 0.15-0.28 Hg
Sarayönü-Kurşunlu, Ladik Sahaları	0	0	21.478	21.478	% 0.15-0.2 Hg
Sarayönü-Ardıçlı Sahası	0	0	8.965	8.965	-
Ladik-Topraklı-Böğürme Sahası	0	0	40.000	40.000	% 0.179 Hg
<b>TOPLAM</b>				<b>970.773</b>	
<b>KAOLEN (Kao)</b>					
Beyşehir-Damlapınar, Tocek Yaylası Sahaları	2.136.188	0	0	2.136.188	% 20-26 Al <sub>2</sub> O <sub>3</sub>
<b>TOPLAM</b>				<b>2.136.188</b>	
<b>KİL (Kil)</b>					
İlgin-Gavurdağ, Sivritepe Sahası	0	0	2.280.000	2.280.000	% 30.26 Al <sub>2</sub> O <sub>3</sub>
<b>TOPLAM</b>				<b>2.280.000</b>	
<b>KİREÇTAŞI (Kçt)</b>					
İlgin Şeker Fabrikasına ait yatak	0	23.625.000	0	23.625.000	% 98.2 CaCO <sub>3</sub>
Halkapınar-Kızılkaya sahası	0	8.306.000	0	8.306.000	% 96.21 -99.00 CaCO <sub>3</sub>
<b>TOPLAM</b>				<b>31.931.000</b>	
<b>KROM (Cr)</b>					
Çumra (Sudurköy, Küçükören) Sahası	2.000	1.000	0	3.000	% 35 Cr <sub>2</sub> O <sub>3</sub>
Beyşehir-Kayabaşı	20.000		0	20.000	%35-36 Cr <sub>2</sub> O <sub>3</sub>
<b>TOPLAM</b>				<b>23.000</b>	
<b>MANYEZİT (Mag)</b>					
Merkez (Çayırbağ-Kazanardıç) Sahaları	842.000	3.803.639	0	4.645.639	% 46-47 MgO
Çayırbağ (Küçükincesi, Bacağın Kayak T.) Sahaları	0	0	18.000	18.000	-
Çayırbağ (Keklikpınarı) Sahası	842.804	462.547	738.369	2.043.720	-
Çayırbağ (Beşgülün Dere, Belikmeşe) Sahaları	199.243	0	0	199.243	% 46 MgO
Meram (Kırankaya) Sahası	3.078.767	4.930.511	13.664.119	21.673.397	% 46.97 MgO
Yunak-Meşelik ve Karataş Sahaları	158.591	159.352	0	317.943	% 45-47 MgO
Meram (Helvacıbaşa) Sahası	3.273.714	7.590.236	7.872.621	18.736.571	% 45.80 MgO
Meram (Rüştübey) Sahası	998.750	1.719.888	7.494.871	10.213.509	% 45.80 MgO
Ereğli-Delimahmutlu Sahası	60.600		0	60.600	% 44.3 MgO
<b>TOPLAM</b>				<b>57.908.622</b>	

Maden Cinsi	Görünür Rezerv	Muhtemel Rezerv	Mümkün Rezerv	Görünür+Muhtemel + Mümkün Rezerv Toplamı (ton)	Tenör
<b>LİNYİT</b>					
Beyşehir-Karadiken	107.000.000	0	0	107.000.000	-
Beyşehir-Avdancık	52.000.000	80.000.000	0	132.000.000	-
Seydişehir-Akçalar	59.000.000	10.000.000	0	69.000.000	-
İlgin-Haramiköy	12.269.000	763.000	0	13.032.000	-
İlgin-Kuruçöl	9.142.000	0	0	9.142.000	-
Ermenek-Boyalık	0	1.700.000	0	1.700.000	-
Ermenek-Tepebaşı	2.010.000	3.908.000	0	5.918.000	-
Karapınar-Ayrancı		1.832.000.000		1.832.000.000	-
<b>TOPLAM</b>				<b>2.169.792.000</b>	
<b>MERMER</b>					
Akşehir- Akşehir siyahı	0	0	36.000.000	36.000.000	
<b>TOPLAM</b>				<b>36.000.000</b>	

**Kaynak:** MTA, [Ziy.Tar: 15/10/2024].

#### 4.2.6. Nevşehir İli Mevcut Maden Kaynakları

Nevşehir ilinde ekonomik bakımdan önemli yeraltı kaynaklarının başında linyit, perlit, kaya tuzu ve kaolen yatakları sayılabilir. Gülşehir yakınlarında (Dadağ ve Arafa yöresi) toplam rezervi 3.000.000 ton olan linyit yatakları vardır. Gülşehir Tuzköy sahasında ise toplam rezervi 1.130.842.355 ton olan zengin tuz yatakları vardır.

Bölgedeki yaygın volkanizma ilde önemli pomza, perlit, kaolen yataklarının oluşumuna neden olmuştur. Perlit yatakları Acıgöl ilçesinde yer almakta olup 320.000.000 ton jeolojik rezerve sahiptir. Ayrıca 3.650.000 ton rezerve sahip kaolen yatakları bulunmaktadır.

**Tablo 47 Nevşehir İli Yeraltı Kaynakları**

Maden Cinsi	Görünür Rezerv	Muhtemel Rezerv	Mümkün Rezerv	Görünür+Muhtemel+ Mümkün Rezerv Toplamı (ton)	Tenör
<b>BARİT</b>					
Gülşehir-Arafa Sahası	2.500	0	0	2.500	% 92.75 BaSO <sub>4</sub>
<b>TOPLAM</b>				<b>2.500</b>	
<b>KAOLEN (KAO)</b>					
Avanos-Kayahamamı, Çakmaklı, Başağılın, Sahaları	1.325.000	2.325.000	0	3.650.000	% 13-34 Al <sub>2</sub> O <sub>3</sub> , % 0.54-2.5 Fe <sub>2</sub> O <sub>3</sub>
<b>TOPLAM</b>				<b>3.650.000</b>	
<b>KAYA TUZU (NA)</b>					
Gülşehir-Tuzköy Sahası	75.046.649	96.384.456	959.411.250	1.130.842.355	% 92 NaCl
<b>TOPLAM</b>				<b>1.130.842.355</b>	
<b>KÜKÜRT (S)</b>					
Ürgüp-(Sarlıdır, Avcılar) Sahası	500	0	0	500	% 0.55-43 S
Gülşehir (Cemel, Arafa) Sahası	200	0	0	200	% 28 S
<b>TOPLAM</b>				<b>700</b>	
<b>PERLİT</b>					

Maden Cinsi	Görünür Rezerv	Muhtemel Rezerv	Mümkün Rezerv	Görünür+Muhtemel+Mümkün Rezerv Toplamı (ton)	Tenör
Derinkuyu-Kayışkıran, Göllüdağ ve Bozdağ perlit yatakları		320.000.000		320.000.000	
<b>TOPLAM</b>				<b>320.000.000</b>	
<b>LİNYİT</b>					
Gülşehir-Arafa	0	0	3.000.000	3.000.000	
<b>TOPLAM</b>				<b>3.000.000</b>	
<b>POMZA</b>					
Nevşehir-Merkez-Kavak köyü	9.468.500	2.708.000		12.176.500	
Nevşehir-Merkez-Çardak Köyü	82.612.500	87.592.000	68.445.000	238.649.500	
Nevşehir-Merkez-Göre Köyü	7.226.500	6.688.000		13.914.500	
Nevşehir-Merkez-Kaymaklı Köyü	28.498.500	28.140.000		56.638.500	
Nevşehir-Merkez-Bağcalı Köyü	21.117.709			21.117.709	
Nevşehir-Merkez-Taşlıbel Köyü	1.235.000			1.235.000	
Nevşehir-Merkez-Aşıklıdağ Köyü	46.337.500			46.337.500	
Nevşehir-Merkez-Güvercinlik Köyü	19.152.500			19.152.500	
Nevşehir-Merkez-Bahçeli Köyü	1.199.750			1.199.750	
Nevşehir-Merkez-Narköy	800.000	1.356.250	457.500	2.613.750	
Nevşehir-Ürgüp-Mustafapaşa Köyü	1.000.000	2.000.000		3.000.000	
Nevşehir-Ürgüp-Merkez	4.906.572			4.906.572	
<b>TOPLAM</b>				<b>420.941.781</b>	

**Kaynak:** MTA, [Ziy.Tar: 15/10/2024].

#### 4.2.7. Niğde İli Mevcut Maden Kaynakları

Niğde ili yer altı kaynakları bakımından çeşitliliğe ve önemli potansiyele sahiptir. Bunlardan başlıcaları altın-gümüş, bakır-kurşun-çinko, demir, diyatomit, jips ve bitümlü şeyl'dir. Niğde ili 327.000 ton altın-gümüş rezervi, 973.000 ton bakır-kurşun-çinko rezervi, 136.000 ton demir rezervi, 615.074 ton diyatomit rezervi, 150.000.000 ton jips rezervi ve 130.000.000 ton muhtemel bitümlü şeyl rezervine sahiptir.

**Tablo 48 Niğde İli Yeraltı Kaynakları**

Maden Cinsi	Görünür Rezerv	Muhtemel Rezerv	Mümkün Rezerv	Görünür+Muhtemel+Mümkün Rezerv Toplamı (ton)	Tenör
<b>ALTIN-GÜMÜŞ (Au-Ag)</b>					
Ulukışla-Bolkardağ Sahası	175.000	0	0	175.000	8 gr/ton Au, 273 gr/ton Ag
Ulukışla-Bolkardağ Sahası	152.000	0	0	152.000	3.12 gr/ton Au, 140 gr/ton Ag
<b>TOPLAM</b>				<b>327.000</b>	
<b>ANTIMUAN (Sb)</b>					
Gümüşler-Örendere Sahası	0	100.000	0	100.000	% 4 Sb
<b>TOPLAM</b>				<b>100.000</b>	
<b>BAKIR-KURŞUN-ÇİNKO (Cu-Pb-Zn)</b>					
Ulukışla-Çiftahan, Bolkardağ, Koçak Köyü	0	109.000	750.000	859.000	% 2.3-3 Pb, % 5.5-7.5 Zn, % 0.45 Cu
Çamardı-Kavlak Tepe, Dündarlı, Dolamaç Sahası	40.000	0	74.000	114.000	% 15-20 Zn, % 5-11.2 Pb
<b>TOPLAM</b>				<b>973.000</b>	

Maden Cinsi	Görünür Rezerv	Muhtemel Rezerv	Mümkün Rezerv	Görünür+Muhtemel+Mümkün Rezerv Toplamı (ton)	Tenör
<b>CİVA (Hg)</b>					
Çamardı-Gümüşler Sahası	0	100.000	0	100.000	% 1.5-2 Hg
<b>TOPLAM</b>				<b>100.000</b>	
<b>DEMİR (Fe)</b>					
Çamardı-Armutbeli Yatağı		22.000	0	22.000	% 43.40 Fe
Çamardı-Eynelli zuhuru	0	64.000	0	64.000	% 49-57 Fe
Ulukışla-Koçak Yatağı	0	50.000	0	50.000	% 45 Fe
<b>TOPLAM</b>				<b>136.000</b>	
<b>DİYATOMİT (Diy)</b>					
Ovalıbağ Sahası	595.050	0	0	595.050	
Bozköy Sahası	20.024	0	0	20.024	
<b>TOPLAM</b>				<b>615.074</b>	
<b>JİPS (Jips)</b>					
Ulukışla-Darboğaz Sahası	0		150.000.000	150.000.000	% 99.65 CaCO <sub>3</sub> .2H <sub>2</sub> O
<b>TOPLAM</b>				<b>150.000.000</b>	
<b>VOLFRAM (W)</b>					
Gümüşler Köyü Sahası	0	100.000	0	100.000	% 0.1 WO <sub>3</sub>
<b>TOPLAM</b>				<b>100.000</b>	
<b>BİTÜMLÜ ŞEYL</b>					
Ulukışla	0	130.000.000	0	130.000.000	
<b>TOPLAM</b>				<b>130.000.000</b>	

**Kaynak:** MTA, [Ziy.Tar: 15/10/2024].

#### 4.2.8. Yozgat İli Mevcut Maden Kaynakları

Yozgat ili sahip olduğu jeolojik yapı gereği maden çeşitliliği yönünden zengin bir potansiyeline sahip olup çeşitli metalik maden ve endüstriyel hammadde yatakları bulunmaktadır. Bunlar bakır-kurşun-çinko, demir, manganez, kaya tuzu, kireçtaşı, kuvarsit, florit ve grafit olarak sayılabilir. Yozgat ili 17.414.000 ton linyit, 109.100.000 ton demir ve 466.000.000 ton kaya tuzu rezervine sahip olup ayrıca uranyuma sahip olan nadir illerden birisidir.

**Tablo 49 Yozgat İli Yeraltı Kaynakları**

Maden Cinsi	Görünür Rezerv	Muhtemel Rezerv	Mümkün Rezerv	Görünür+Muhtemel+Mümkün Rezerv Toplamı (ton)	Tenör
<b>BAKIR-KURŞUN-ÇİNKO (CU-PB-ZN)</b>					
Akdağmadeni	100.000	100.000	300.000	500.000	% 8 Zn, % 4 Pb
<b>TOPLAM</b>				<b>500.000</b>	
<b>DEMİR (FE)</b>					
Sorgun-Sarıkaya Demir Zuhurları		100.600.000		100.600.000	% 17-39 Fe <sub>2</sub> O <sub>3</sub>
Akdağmadeni-Karapınar Sahası		8.500.000		8.500.000	% 40 Fe <sub>2</sub> O <sub>3</sub>
<b>TOPLAM</b>				<b>109.100.000</b>	
<b>FLORİT (F)</b>					
Yerköy-Şefaati-Cangılı Sahası	50.000			50.000	% 72.5 CaF <sub>2</sub>
<b>TOPLAM</b>				<b>50.000</b>	
<b>GRAFİT (GRF)</b>					

Maden Cinsi	Görünür Rezerv	Muhtemel Rezerv	Mümkün Rezerv	Görünür+Muhtemel+ Mümkün Rezerv Toplamı (ton)	Tenör
Yozgat-Akdağmadeni-Hatap Deresi Sahası	134.442		0	134.442	% 36.57 sabit C
<b>TOPLAM</b>				<b>134.442</b>	
<b>KAYA TUZU (NA)</b>					
Yerköy-Sekili Sahası	107.000.000	359.000.000	0	466.000.000	% 92 NaCl
<b>TOPLAM</b>				<b>466.000.000</b>	
<b>KİREÇTAŞI (KÇT)</b>					
Şefaatli-Acı, Kaletepe Sahası	0	0	13.594.525	13.594.525	% 94-95 CaCO <sub>3</sub> , % 1 SiO <sub>2</sub> , % 1 MgO
Sorgun-Kayakışla, Tulum Köyü Sahası	0	3.018.000	0	3.018.000	% 96-98 CaCO <sub>3</sub>
<b>TOPLAM</b>				<b>16.612.525</b>	
<b>KUARSİT (QZ)</b>					
Sorgun-Sarıkaya (Çomakdağı) Sahası	3.403.125	7.834.375	0	11.237.500	% 95.51 SiO <sub>2</sub>
<b>TOPLAM</b>				<b>11.237.500</b>	
<b>MANGANEZ (MN)</b>					
Akdağmadeni (Pazarcık, Kartalkaya) Zuhurları		500		500	% 21.23 Mn
<b>TOPLAM</b>				<b>500</b>	
<b>URANYUM (U)</b>					
Sorgun-Temrezli Zuhuru	3.852	0	0	3.852	% 0.1 U <sub>3</sub> O <sub>8</sub>
<b>TOPLAM</b>				<b>3.852</b>	
<b>LİNYİT</b>					
Sorgun	13.206.000	0	0	13.206.000	
Küçükköhne	4.208.000	0	0	4.208.000	
<b>TOPLAM</b>				<b>17.414.000</b>	

**Kaynak:** MTA, [Ziy.Tar: 15/10/2024].

#### 4.2.9. KOP Bölgesi Mevcut Maden Kaynakları

Türkiye'nin karmaşık jeolojik yapısı çok çeşitli madenlerin ülkemizde bulunduğunu göstermekte olup KOP Bölgesi maden kaynakları bakımından ülkemizde önemli potansiyele sahiptir. Günümüzde dünyada ticareti yapılan 90 çeşit madenden 77'sinin varlığı Türkiye'de saptanırken, halen 60 civarında farklı maden ve mineral üretimi yapılmaktadır. Bu bağlamda KOP Bölgesi'nde rezervi olan 33 farklı maden ve mineral bulunmaktadır. Bölge Türkiye'nin en büyük Alüminyum (boksit) ve manyezit yataklarını barındırmasıyla beraber Türkiye'nin tek alüminyum fabrikası Konya'nın Seydişehir ilçesinde bulunmaktadır. Ayrıca son yıllarda Karapınar'da bulunan linyit yatakları sayesinde enerji bakımından KOP Bölgesi güçlü hale gelmiştir.

**Tablo 50 KOP Bölgesi Yeraltı Kaynakları**

Maden Cinsi	Aksaray	Karaman	Kırıkkale	Kırşehir	Konya	Nevşehir	Niğde	Yozgat	KOP Bölgesi
Aluminyum (Al)	-	-	-	-	5.997.926	-	-	-	<b>5.997.926</b>
Altın (Au)				2.655.160					<b>2.655.160</b>
Altın-Gümüş (Au-Ag)	-	-	-	-	-	-	327.000	-	<b>327.000</b>
Antıman (Sb)	-	-			-		100.000		<b>100.000</b>
Asbest (Asb)	-	-	-	-	4.464	-	-	-	<b>4.464</b>
Bakır-Kurşun (Cu-Pb)	-	-	30	-	-	-	-	-	<b>30</b>
Bakır-Kurşun-Çinko (Cu-Pb-Zn)	-	-	-	-	248.000	-	973.000	500.000	<b>1.721.000</b>
Barit (Ba)	-	-	-	-	36.258.960	2.500	-	-	<b>36.261.460</b>
Bentonit (Ben)	-	-	576.000	-	12.587.383	-	-	-	<b>13.163.383</b>
Bitümlü Şeyl	-	-	-	-	-	-	130.000.000	-	<b>130.000.000</b>
Civa (Hg)	-	-	-	-	970.773	-	100.000		<b>1.070.773</b>
Demir (Fe)	-	-	961.000	3.480.000	-	-	136.000	109.100.000	<b>113.677.000</b>
Diyatomit (Diy)	-	-	-	-	-	-	615.074		<b>615.074</b>
Florit (F)	-	-	-	480.000				50.000	<b>530.000</b>
Grafit (Grf)	-	-	-	-	-	-	-	134.442	<b>134.442</b>
Jips (Jips)	100.000	-	-	-	-		150.000.000		<b>150.100.000</b>
Kaolen (Kao)	3.330.417	-	-	-	2.136.188	3.650.000	-	-	<b>9.116.605</b>
Kaya Tuzu (Na)	-	-	-	-	-	1.130.842.355	-	466.000.000	<b>1.596.842.355</b>
Kil (Kil)	-	-	-	-	2.280.000	-	-		<b>2.280.000</b>
Kireçtaşı (Kçt)	-	-	-	-	31.931.000	-	-	16.612.525	<b>48.543.525</b>

Maden Cinsi	Aksaray	Karaman	Kırıkkale	Kırşehir	Konya	Nevşehir	Niğde	Yozgat	KOP Bölgesi
Kuvars (Q)	-	-	-	9.634	-	-			<b>9.634</b>
Kuvarsit	-	-	-	-	-	-	-	11.237.500	<b>11.237.500</b>
Kükürt (S)	-	-	-	-	-	700			<b>700</b>
Krom (Cr)	-	-	-	-	23.000		-		<b>23.000</b>
Linyit	-	7.618.000		80.000	2.169.792.000	3.000.000	-	17.414.000	<b>2.180.490.000</b>
Manganez (Mn)	-	500	1.125	-	-	-	-	500	<b>2.125</b>
Manyezit (Mag)	-	140.206	-	-	57.908.622	-	-	-	<b>58.048.828</b>
Molibden	-	-	57.000	-	-	-	-	-	<b>57.000</b>
Perlit	-	-	-	-	-	320.000.000	-	-	<b>320.000.000</b>
Şelit	-	-	75.000	-	-	-	-	-	<b>75.000</b>
Uranyum (U)	-	-	1.800	-	-	-	-	3.852	<b>5.652</b>
Volfram (W)	-	-	-	-	-	-	100.000	-	<b>100.000</b>
Vollastonit	-	-	-	31.500.000	-	-	-	-	<b>31.500.000</b>
<b>KOP BÖLGESİ YER ALTI KAYNAKLARI (GÖRÜNÜR+MUHTEMEL+MÜMKÜN REZERV TOPLAMI) (m<sup>3</sup>)</b>									
Maden Cinsi	Aksaray	Karaman	Kırıkkale	Kırşehir	Konya	Nevşehir	Niğde	Yozgat	KOP Bölgesi
Feldispat (Fld)	2.505.000	-	-	-	-	-	-	-	<b>2.505.000</b>
Mermer (Mr)	-	-	-	100.000.000	36.000.000	-	-	-	<b>136.000.000</b>
Pomza	-	-	-	-	-	420.941.781	-	-	<b>420.941.781</b>

**Kaynak:** MTA, [Ziy.Tar: 15/10/204].

### 4.3. ENERJİ SEKTÖRÜ

#### 4.3.1. Enerji Üretimi

Dünya nüfusundaki artışa paralel olarak her geçen gün artan üretim ihtiyacı ve teknolojik gelişmeler beraberinde daha fazla enerji gereksinimine ve enerji talebine neden olmaktadır. Ülkeler ise enerji ihtiyaçlarını yeterli, kaliteli, sürekli, düşük maliyetli ve çevre ile uyumlu bir şekilde karşılamayı amaçlamaktadırlar.

Enerji üretiminde hidrokarbon kökenli fosil kaynaklar giderek tükenmektedir. Fosil yakıtlardan olan petrolün maliyeti küresel, ekonomik ve sosyal etkilere bağlı olarak dalgalı bir seyir izlemekle birlikte yıllar itibarıyla giderek artmaktadır. Artan maliyetler, petrolün tükenecek olması ve çevreye verdiği zararlar göz önünde bulundurulduğunda enerji girdisi çoğunlukla fosil yakıtlara dayalı bir kalkınma stratejisi, sürdürülebilir olmayacaktır. Bu bağlamda ülkemizde de yenilenebilir enerji kaynaklarından elde edilen enerji üretimi son yıllarda artış göstermiştir.

KOP Bölgesi'nin elektrik üretimine yönelik kapasitesine bakıldığında, elektrik kurulu güç toplamının Haziran-2023 itibarıyla 6.242,88 MW ile ülke elektrik kurulu güç kapasitesinin yüzde 5,95'lik kısmını oluşturduğu görülmektedir. Bölgede en fazla kurulu güç kapasitesi 2.256,49 MW ile Konya'da bulunmakta olup ülkemiz kurulu güç kapasitesi içerisindeki payı yüzde 2,15'tir. Aksaray ili ise kurulu güç kapasitesinin bölgede en az olduğu ildir.

**Tablo 51 KOP İlleri Elektrik Kurulu Gücü (Haziran-2023)**

İller	Kurulu Güç (MW)	Türkiye İçerisindeki Payı (%)
Aksaray	146,21	0,14
Karaman	762,18	0,73
Kırıkkale	2.075,95	1,98
Kırşehir	398,34	0,38
Konya	2.256,49	2,15
Nevşehir	240,61	0,23
Niğde	208,7	0,20
Yozgat	154,4	0,15
<b>KOP Bölgesi</b>	<b>6.242,88</b>	<b>5,95</b>
<b>Türkiye</b>	<b>104.903,95</b>	<b>100</b>

*Kaynak: EPDK Elektrik Piyasası Sektör Raporu*

\* Lisanslı ve lisanssız toplamıdır.

En başta gelen yenilenebilir enerji kaynaklarından biri olan güneş enerjisinden elektrik üretimi için yüksek güneş radyasyonuna sahip bölgeler daha elverişlidir. Bu bakımdan KOP Bölgesi önemli bir potansiyele sahiptir. Konya, Niğde ve Karaman illeri yüksek güneş ışınımı değerleri, elverişli arazilerin varlığı gibi nedenlerle bu alanlarda yapılacak yatırımlar için oldukça caziptir (Harita 11). Söz konusu illerde bu potansiyeli değerlendirmek amacıyla enerji endüstri bölgeleri kurulmuştur. Türkiye'de güneş enerjisi alanında ilan edilen 4 enerji endüstri bölgesinden 3'ü KOP Bölgesi'nde bulunmaktadır. Bunlar, Konya Karapınar Enerji Endüstri Bölgesi, Niğde Bor Enerji Endüstri Bölgesi ve Karaman Enerji Endüstri Bölgesi'dir. Konya-Karapınar'da toplam 1.000 MWe kapasiteli güneş enerjisi santralının kurulumu 01/03/2023 tarihi itibarıyla tamamlanmıştır. Bu tesiste her yıl yaklaşık en az 2,5 milyar kWh elektrik enerjisi üretilmesi ve böylece 1,5 milyon ton karbon salınımının önüne geçileceği öngörülmektedir.

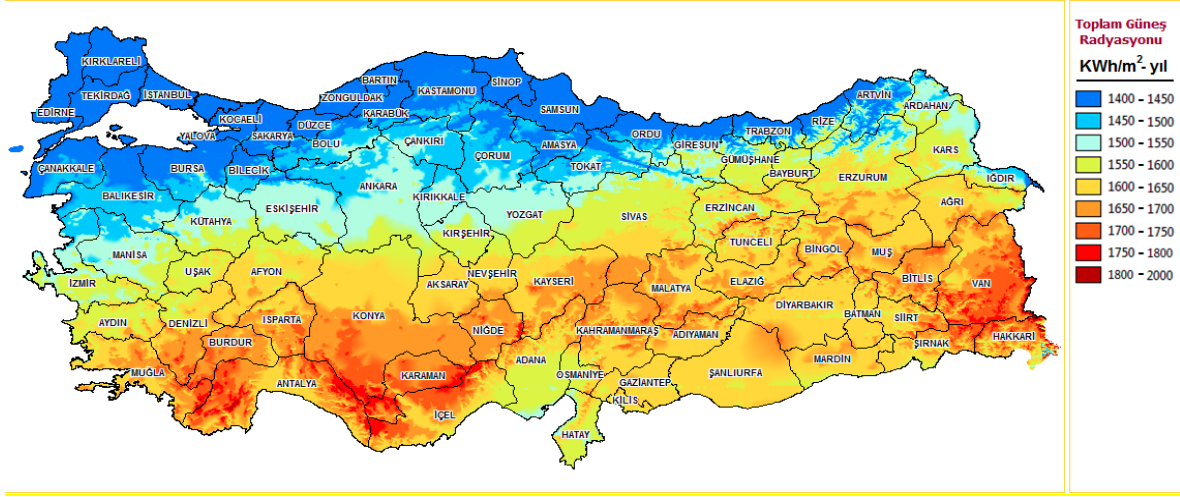

**Harita 11 Güneş Enerjisi Potansiyel Atlası**

Rüzgâr enerjisi potansiyeli bakımından bölgede Konya, Karaman, Niğde ve Yozgat illerinin ön plana çıktığı görülmektedir. Aşağıda verilen rüzgâr enerjisi potansiyel haritasına göre söz konusu illerde kapasite faktörünün yüzde 35-40 düzeyinde olduğu değerlendirilmektedir.

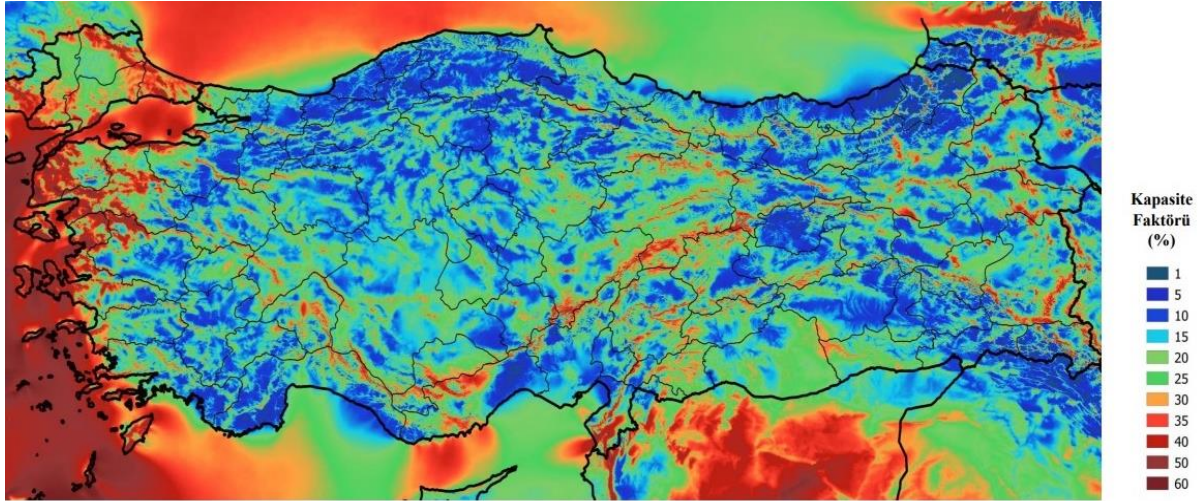

*Kapasite faktörü dağılımı haritası 3 MW gücündeki bir rüzgâr türbininin teknik değerleri dikkate alınarak hazırlanmıştır.*

**Harita 12 Rüzgâr Enerjisi Potansiyel Haritası (Kapasite Faktörü Dağılımı-100 metre)**

Öte yandan, KOP Bölgesi içinde yer alan Konya, Yozgat, Kırşehir, Nevşehir, Niğde ve Aksaray illeri jeotermal kaynaklar konusunda ön plana çıkan illerdir. KOP Bölgesi'nde jeotermal su sıcaklıkları elektrik üretimi için yeterli olmamakla birlikte, direkt kullanımlar açısından önemli bir kapasiteye sahiptir. KOP Bölgesi'nde 8.300 konut eşdeğeri ısıtma kapasitesi bulunmakta fiili olarak 5.000 konut ısıtılmaktadır. Bölgede, ısıtması jeotermal kaynaklar ile sağlanan 10 adet sera işletmesinde 592 da alanda domates üretimi yapılmaktadır. Söz konusu alan Türkiye'de bulunan jeotermal seraların yaklaşık yüzde 15'ine denk gelmektedir. Ayrıca bölgede 50'den fazla termal turizm ve sağlık tesisi yer almakta olup, Nevşehir – Kozaklı bu kapasitenin yaklaşık yarısını barındırarak önemli bir merkez olmuştur. Bunun yanı sıra termal balneoloji kültürünün çok eskiden beri bölgede olduğunu gösteren Sarıkaya Roma Hamamı, bölgede marka oluşturacak bir geçmişe sahiptir. KOP Bölgesi'nde bulunan kaynakların entegre ve doğru şekilde değerlendirilmesi konusunda politikalar ve yol haritalarına ihtiyaç bulunmaktadır.



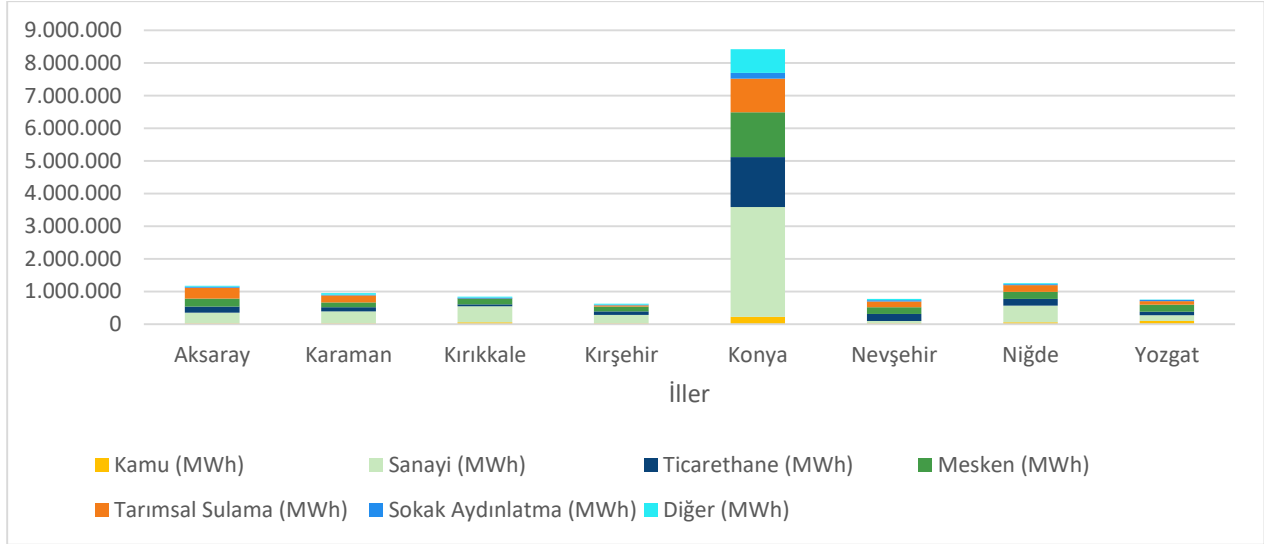

Şekil 27 KOP Bölgesi İlleri Kullanım Yerlerine Göre Elektrik Tüketimi (2021)

Tablo 53 KOP İlleri ve Türkiye 2021 Yılı Kişi Başına Düşen Elektrik Kullanım Miktarları

İller	Toplam Elektrik Tüketimi (Kwh/Kişi)	Sanayi Elektrik Tüketimi (Kwh/Kişi)	Mesken Elektrik Tüketimi (Kwh/Kişi)
Aksaray	2.944	830	574
Karaman	3.983	1.307	582
Kırıkkale	3.324	2.035	631
Kırşehir	2.768	1.289	600
Konya	4.130	1.635	628
Nevşehir	2.618	234	676
Niğde	3.784	1.344	606
Yozgat	1.962	562	545
<b>Türkiye</b>	<b>3.142</b>	<b>1.435</b>	<b>726</b>

Kaynak: TÜİK, [Ziy. Tar. :15/10/2024].

Kişi başına toplam tüketilen elektrik miktarına göre Konya, Karaman, Kırıkkale ve Niğde illeri Türkiye ortalamasının üzerinde, Aksaray, Kırşehir, Nevşehir ve Yozgat illeri Türkiye ortalamasının altında seyretmektedir. Kişi başına sanayi elektrik tüketiminde Kırıkkale bölge illeri içerisinde ilk sırada olup Kırıkkale ve Konya illeri Türkiye ortalamasının üzerindedir (Tablo 53).

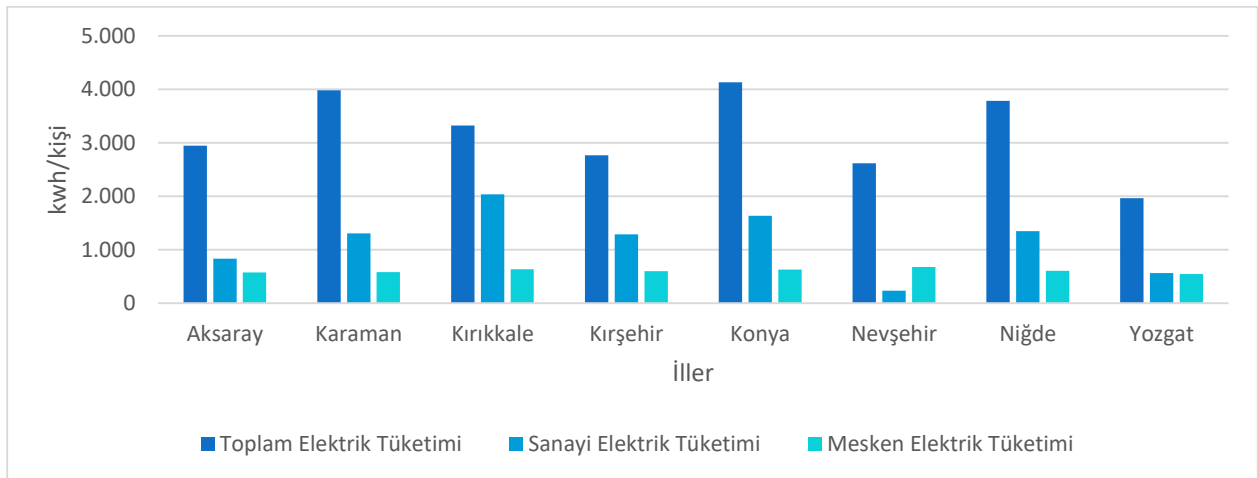

Şekil 28 KOP Bölgesi İllerinin Kişi Başı Elektrik Tüketim Miktarı (2021)

## 4.4. SANAYİ SEKTÖRÜ

### 4.4.1. Yatırım Teşvikleri

2012 yılı Nisan ayı içinde kamuoyuna tanıtılan Türkiye'nin Yatırım Teşvik Programı, 15 Haziran 2012 tarih ve 2012/3305 sayılı "Yatırımlarda Devlet Yardımları Hakkında Karar" ile yürürlüğe girmiş; kararın uygulanmasına ilişkin usul ve esaslar da 2012/1 sayılı Tebliğ ile belirlenmiştir. Bu düzenlemeler ile ülkemizde yapılacak belli asgari şartları sağlayan yatırımlar, yatırım konusu ve yatırım iline göre değişen bir şekilde teşvik unsurlarından yararlanabilmektedir.

Yatırım Teşvik Programının uygulanması amacıyla bölgeler, sosyo-ekonomik gelişmişlik seviyeleri (Sosyo Ekonomik Gelişmişlik Endeksi-SEGE 2017) dikkate alınarak 6 bölgeye ayrılmıştır. Yatırım Teşvik Sisteminin amaçlarından birisi de bölgesel gelişmişlik farklarının azaltılmasıdır. Bu nedenle daha az gelişmiş illerin bölge numaraları daha yüksek olup, bu illerde yapılan yatırımlar daha fazla teşvik oranlarından yararlanmaktadır.

3305 sayılı güncel teşvik kararnamele dikkate alınarak revize edilen 2021 Türkiye Yatırım Teşvik Sistemine göre 1 Ocak 2021 tarihinden itibaren geçerli olan yeni düzenleme ile yeni bölge haritası ve sınıflandırılmış iller tablosu aşağıda gösterilmektedir.

### BÖLGESEL HARİTA SEGE 2017



#### Harita 14 Türkiye Yatırım Teşvik Sistemi Haritası

Yatırım teşvik sisteminde yatırımlar; genel teşvik, bölgesel teşvik, bölgesel teşvik alt bölge teşvikleri, öncelikli yatırım ve stratejik yatırım olarak ayrı sınıflarda teşvik edilmektedir. Teşvik unsurlarının yatırımcıya sağladığı katkılar, yatırımın niteliğine ve tabi olacağı uygulamalara göre değişkenlik göstermektedir.

### 4.4.2. Yatırım Teşvik Sisteminde KOP Bölgesi İllerinin Bölge Sınıflandırılması

KOP Bölgesi illerinin Yatırım Teşvik Sistemindeki durumuna bakıldığında Bölge sınıflandırılması şu şekildedir:

KOP illerinden Konya 2. bölge teşvikleri, Karaman ve Kırıkkale 3. bölge teşvikleri, Nevşehir, Aksaray ve Kırşehir illeri 4. bölge teşvikleri, Niğde ve Yozgat illeri ise 5. bölge teşvikleri kapsamına girmektedir (Tablo 54).

**Tablo 54 Yatırım Teşviklerinin KOP İlleri Bazında Bölge Sınıflandırılması**

2. Bölge	3. Bölge	4.Bölge	5. Bölge
Konya	Karaman	Nevşehir	Niğde
	Kırıkkale	Aksaray	Yozgat
		Kırşehir	

Ayrıca 2846 nolu Yatırımlarda Devlet Yardımları Hakkında Kararda Değişiklik Yapılmasına Dair Cumhurbaşkanlığı Kararına göre Ek-7’de yer alan bazı ilçeler, bu ilçelerde yapılacak olan yatırımın bağlı olduğu ilin yararlandığı bölge teşviklerinden bir alt bölge kapsamında olan teşvik kriterlerinden yararlanacaktır. Buna göre; Aksaray’ın Ortaköy, Sarıyahşi, Eski, Ağaçören, Güzelyurt, Gülağaç ilçeleri; Karaman’ın Kâzımkarabekir, Başyayla, Sarıveliler, Ayrancı ilçeleri; Kırıkkale’nin Karakeçili, Delice, Keskin, Sulakyurt, Balışeyh, Çelebi ilçeleri; Kırşehir’in Akpınar, Çiçekdağı, Boztepe, Akçakent ilçeleri; Konya’nın Sarayönü, Hadim, Taşkent, Güneysınır, Hüyük, Kadınhanı, Doğanhisar, Tuzlukçu, Yalıhüyük, Bozkır, Derebucak, Altınekin, Çeltik, Yunak, Derbent, Halkapınar, Emirgazi, Ahırlı ilçeleri; Nevşehir’in Derinkuyu, Acıgöl ilçeleri; Niğde’nin Altunhisar ve Çiftlik ilçeleri ile Yozgat’ınAydıncık ilçesinde ait olduğu ilin teşvik grubundan bir alt grupta teşvik uygulanmaktadır.

**Tablo 55 KOP Bölgesi’ne Ait Özel Kapsamda Olan İlçelerin Yararlandıkları Teşvik Düzeyleri**

İller	İlin Yararlandığı Teşvik Düzeyi	Özel Kapsamda Olan İlçeler	Özel Kapsamda Olan İlçelerin Yararlandıkları Teşvik Düzeyi
Aksaray	4.Bölge	Ortaköy, Sarıyahşi, Eski, Ağaçören, Güzelyurt, Gülağaç	5.Bölge
Karaman	3.Bölge	Kazımkarabekir, Başyayla, Sarıveliler, Ayrancı	4.Bölge
Kırıkkale	3.Bölge	Karakeçili, Delice, Keskin, Sulakyurt, Balışeyh, Çelebi	4.Bölge
Kırşehir	4.Bölge	Akpınar, Çiçekdağı, Boztepe, Akçakent	5.Bölge
Konya	2.Bölge	Sarayönü, Hadim, Taşkent, Güneysınır, Hüyük, Kadınhanı, Doğanhisar, Tuzlukçu, Yalıhüyük, Bozkır, Derebucak, Altınekin, Çeltik, Yunak, Derbent, Halkapınar, Emirgazi, Ahırlı	3.Bölge
Nevşehir	4.Bölge	Derinkuyu, Acıgöl	5.Bölge
Niğde	5.Bölge	Altunhisar, Çiftlik	6.Bölge
Yozgat	5.Bölge	Aydıncık	6.Bölge

Aşağıdaki tablolarda Yeni Teşvik Sisteminden sonra KOP Bölgesi illerindeki teşvik belge sayısı, sabit yatırım tutarları ve istihdam sayılarıyla ilgili bilgiler verilmiştir.

**Tablo 56 KOP Bölgesi İlleri Yatırım Teşvik Belge Sayıları**

İller	2020	2021	2022	2023
Aksaray	70	75	102	106
Karaman	35	42	74	59
Kırıkkale	28	17	36	33
Kırşehir	22	22	38	41
Konya	556	572	521	752
Nevşehir	50	53	60	44
Niğde	48	69	92	116
Yozgat	22	32	49	81
<b>KOP Bölgesi</b>	<b>831</b>	<b>882</b>	<b>972</b>	<b>1.232</b>
<b>Türkiye</b>	<b>101.134</b>	<b>12.474</b>	<b>13.527</b>	<b>15.761</b>

**Kaynak:** Sanayi ve Teknoloji Bakanlığı, [Ziy. Tar.:31/12/2023]

Yatırım Teşvik Belge Sayıları açısından KOP Bölgesi illerinde 2020-2023 yılları arasında alınan teşvik belge sayısı yıllar itibariyle artış göstermiştir. 2023 yılı sonu itibariyle alınan teşvik belge sayısı 15.761 adet olmuştur (Tablo 56).

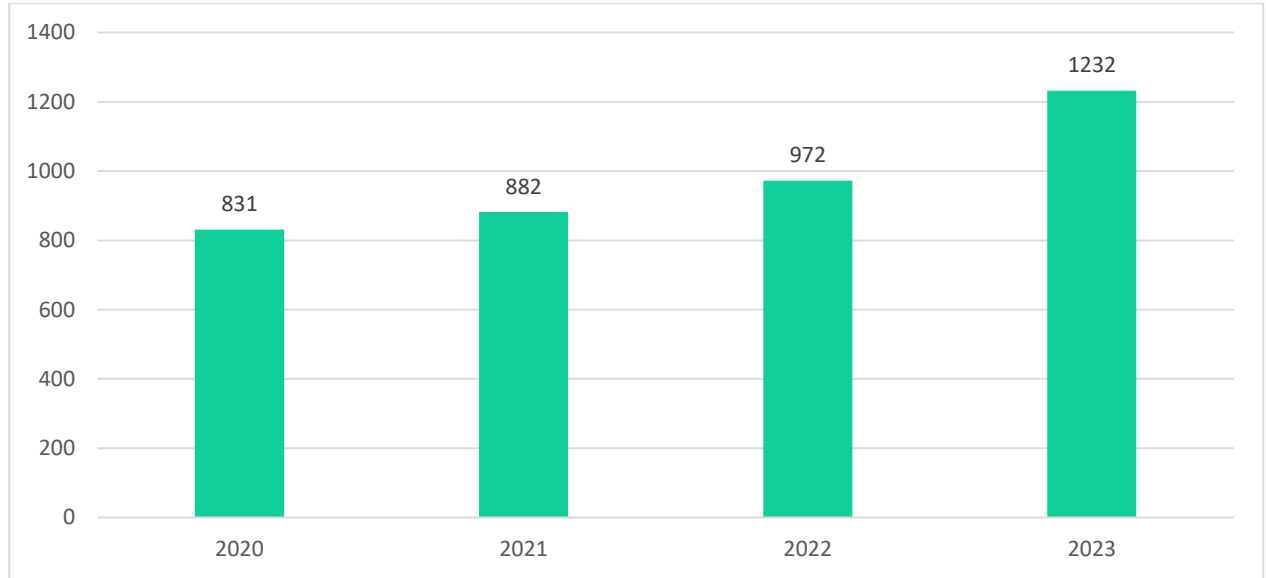
**Şekil 29 Teşvik Sisteminde KOP Bölgesi İllerine Verilen Teşvik Belge Sayıları (Adet)**

KOP Bölgesi'nde 2020-2022 yılları arasında alınan teşviklere ilişkin sabit yatırım tutarında yıllar itibariyle artış söz konusudur. 2023 yılı sonu itibariyle sabit yatırım tutarı yaklaşık 82 milyar 27 milyon TL'ye ulaşmıştır (Tablo 57).

**Tablo 57 KOP Bölgesi İllerinde Verilen Yatırım Teşviklerinde Sabit Yatırım Tutarı (Milyon TL)**

İller	2020	2021	2022	2023
Aksaray	9.227	2.561	4.219	10.650
Karaman	5.053	1.817	2.891	4.214
Kırıkkale	6.747	1.399	1.069	4.171
Kırşehir	4.098	850	2.951	2.678
Konya	30.538	22.635	28.682	31.013
Nevşehir	1.391	2.160	2.601	2.194

İller	2020	2021	2022	2023
Niğde	7.094	7.319	15.358	20.703
Yozgat	912	1.539	7.583	6.404
<b>KOP Bölgesi</b>	<b>65.060</b>	<b>40.279</b>	<b>65.354</b>	<b>82.027</b>
<b>Türkiye</b>	<b>881.538</b>	<b>917.390</b>	<b>1.413.858</b>	<b>1.253.695</b>

*Kaynak: Sanayi ve Teknoloji Bakanlığı, [Ziy. Tar.:31/12/2023]*

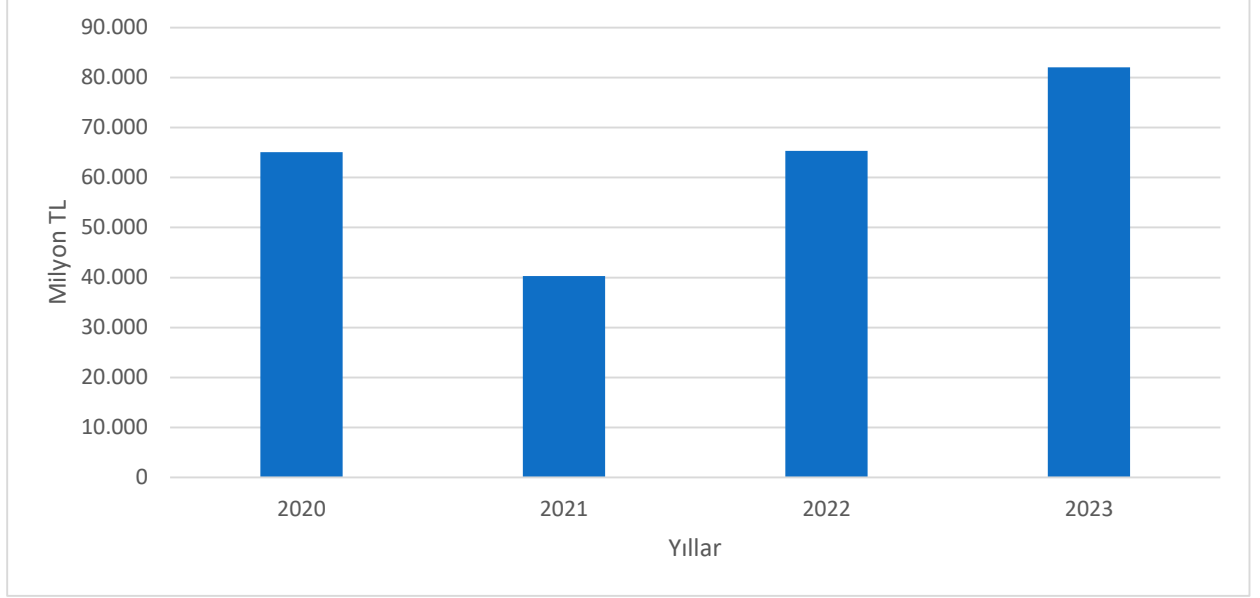

**Şekil 30 KOP Bölgesi İllerinde 2020-2023 Yılları Arası Verilen Teşviklerin Sabit Yatırım Tutarları (Milyon TL)**

**Tablo 58 KOP Bölgesi İleri Yatırım Teşviklerinde İstihdam Sayıları**

İller	2020	2021	2022	2023
Aksaray	6.053	2.675	2.218	1.791
Karaman	1.063	783	593	325
Kırıkkale	461	340	1.073	565
Kırşehir	396	396	601	844
Konya	7.658	6508	5.284	8.331
Nevşehir	899	779	742	771
Niğde	1.809	2.194	2.747	3.048
Yozgat	464	477	1867	2063
<b>KOP Bölgesi</b>	<b>18.803</b>	<b>14.152</b>	<b>15.125</b>	<b>17.738</b>
<b>Türkiye</b>	<b>300.424</b>	<b>370.841</b>	<b>360.751</b>	<b>345.191</b>

*Kaynak: Sanayi ve Teknoloji Bakanlığı, [Ziy. Tar.:31/12/2023]*

KOP Bölgesi'nde 2020-2023 yılları arasında verilen teşviklere ilişkin istihdam sayıları dalgalı bir seyir izlemiştir. 2023 yıl sonu itibari ile ise istihdam sayısı 17.738 olarak gerçekleşmiştir (Tablo 58).

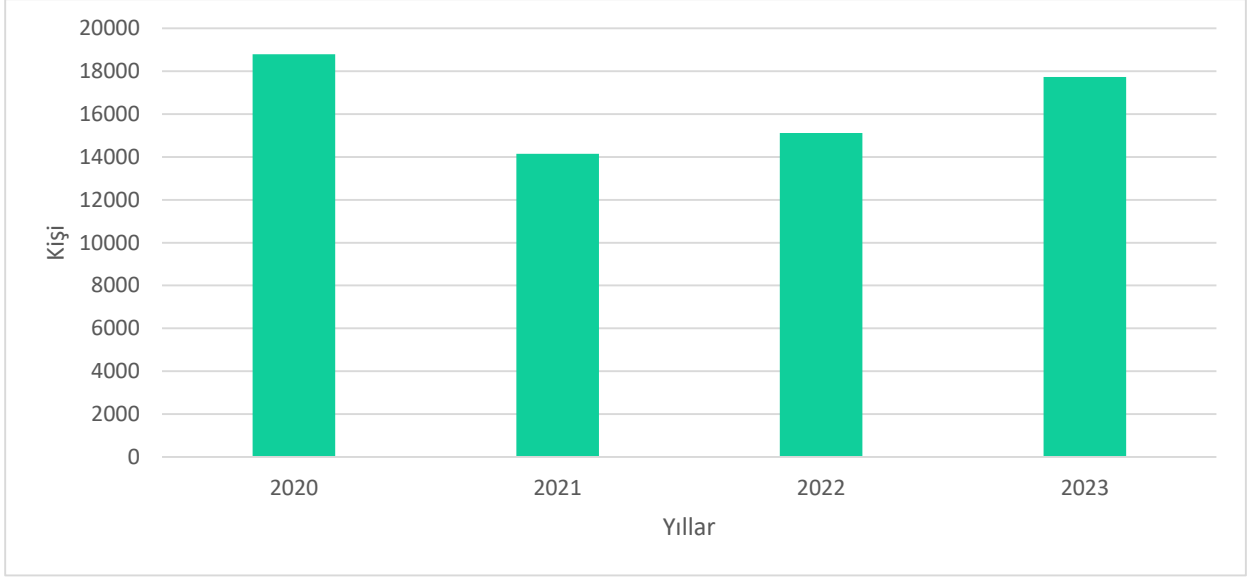

**Şekil 31 Teşvik Sisteminde KOP Bölgesi İllerinde İstihdam Sayıları**

#### 4.4.3. İhracat ve İthalat

Tablo 59'da yer alan KOP Bölgesi ve Türkiye karşılaştırmalı ihracat verilerine göre KOP Bölgesinin ihracatının Türkiye içerisindeki oranı 2017 yılında %1,40 iken 2023 yılında %1,71 olmuştur.

**Tablo 59 KOP Bölgesi ve Türkiye Karşılaştırmalı İhracat Verileri (1000 \$)**

Yıllar	KOP Bölgesi	Türkiye	KOP /Türkiye (%)
2017	2.300.492	164.494.619	1,40
2018	2.557.939	177.168.756	1,44
2019	2.753.252	180.832.722	1,52
2020	2.880.076	169.637.755	1,70
2021	3.978.405	225.217.776	1,77
2022	4.450.520	254.169.748	1,75
2023	4.371.011	255.627.429	1,71

**Kaynak:** Ticaret Bakanlığı, [Ziy. Tar.:15/10/2024].

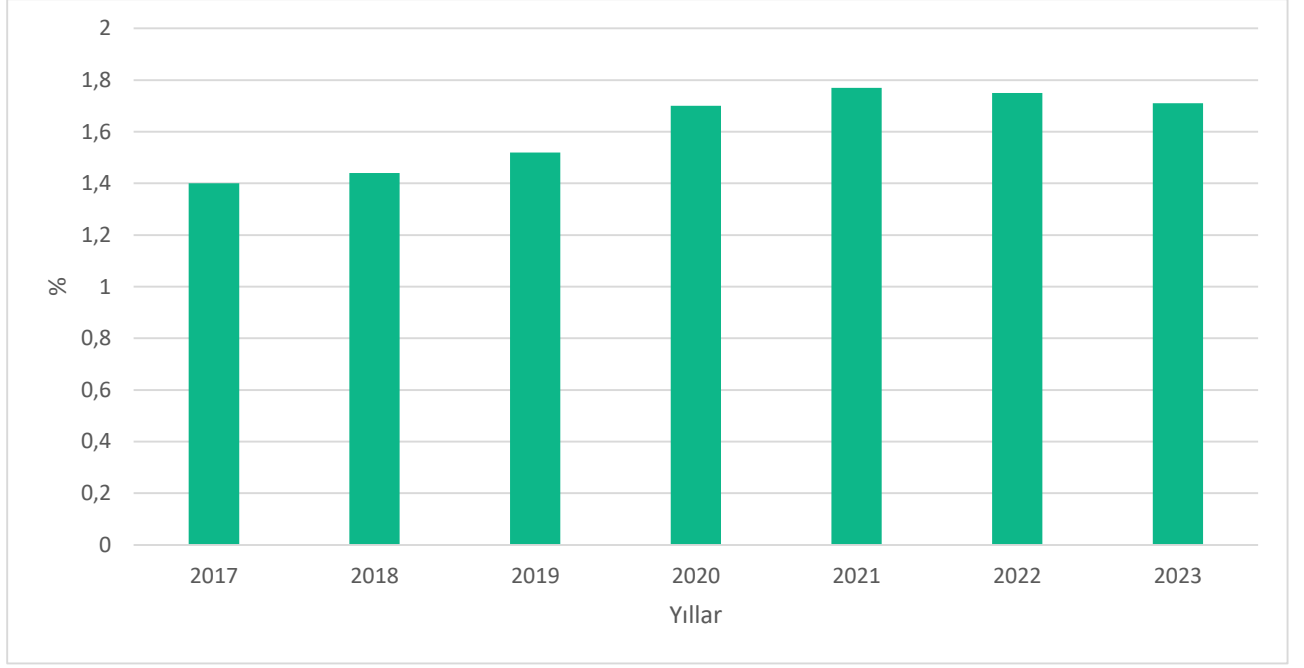

**Şekil 32 KOP/ Türkiye İhracat Oranları (veriler 1000 \$ bazında tasnif edilmiştir)**

Tablo 60'daki KOP Bölgesi'nde iller bazında ihracat değerleri incelendiğinde iller itibariyle en yüksek ihracat payını Konya ilinin aldığı görülmektedir. Konya ilinin ihracatının bölge içerisindeki payı 2023 yılı itibariyle %76,98 olmuştur.

**Tablo 60 KOP Bölgesi İller Bazında İhracat Değerleri (1000 \$)**

İller	2017	2018	2019	2020	2021	2022	2023
Aksaray	99.344	113.748	119.092	112.029	171.782	214.620	151.251
Karaman	318.170	301.870	266.526	257.227	281.516	310.426	304.098
Kırıkkale	10.472	11.124	12.731	11.037	14.460	12.793	33.309
Kırşehir	189.169	225.213	222.932	203.441	311.203	368.142	297.209
Konya	1.548.956	1.782.997	1.990.513	2.167.074	3.013.943	3.299.519	3.364.697
Nevşehir	61.227	54.359	69.545	51.085	85.968	120.758	139.721
Niğde	61.202	59.106	58.414	62.899	76.866	66.682	59.911
Yozgat	11.952	9.522	13.499	15.284	22.667	57.580	20.815
<b>KOP Bölgesi</b>	<b>2.300.492</b>	<b>2.557.939</b>	<b>2.753.252</b>	<b>2.880.076</b>	<b>3.978.405</b>	<b>4.450.520</b>	<b>4.371.011</b>
<b>Türkiye</b>	<b>164.494.619</b>	<b>177.168.756</b>	<b>180.832.722</b>	<b>169.637.755</b>	<b>225.217.776</b>	<b>254.169.748</b>	<b>255.627.429</b>
<b>KOP/TR (%)</b>	<b>1,40</b>	<b>1,44</b>	<b>1,52</b>	<b>1,70</b>	<b>1,77</b>	<b>1,75</b>	<b>1,71</b>

**Kaynak:** Ticaret Bakanlığı, [Ziy. Tar.15/10/2024].

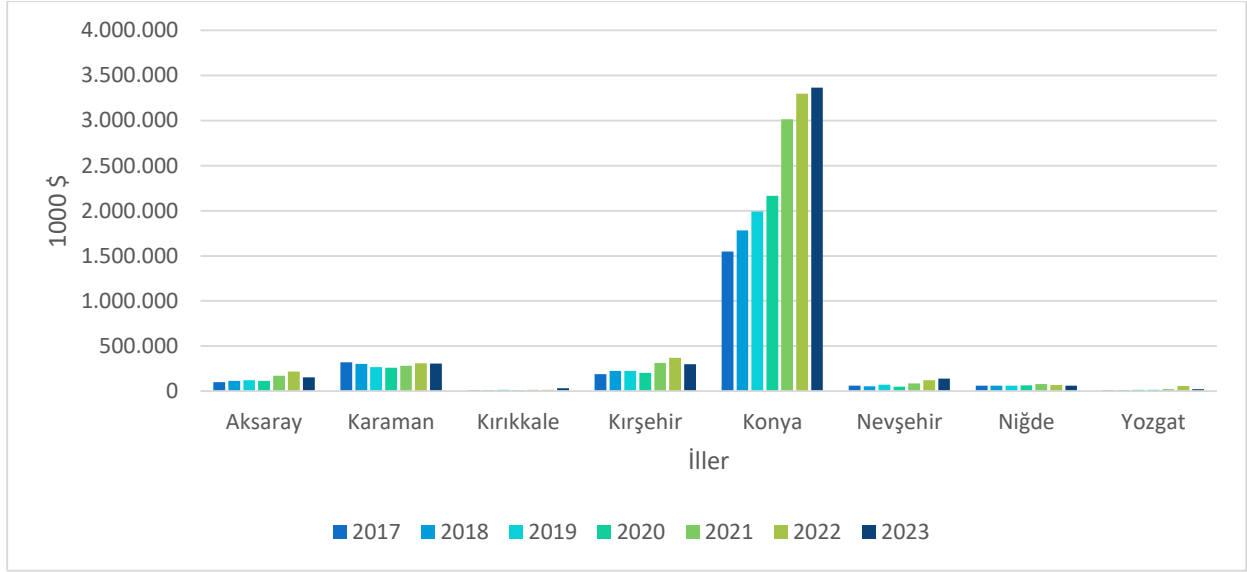

Şekil 33 KOP Bölgesi İller Bazında İhracat Değerleri Dağılımı

KOP Bölgesi'nin ithalatının Türkiye içerisindeki payı 2017-2023 yılları arasında yüzde 0,61-0,67 seviyeleri arasında seyretmiştir (Tablo 61).

Tablo 61 KOP Bölgesi ve Türkiye Karşılaştırmalı İthalat Verileri (1000 \$)

Yıllar	KOP Bölgesi	Türkiye	KOP/Türkiye (%)
2017	1.509.563	238.715.128	0,63
2018	1.436.299	231.152.483	0,62
2019	1.290.683	210.345.203	0,61
2020	1.387.730	219.516.807	0,63
2021	1.806.060	271.425.540	0,67
2022	2.228.250	363.710.575	0,61
2023	2.430.890	361.966.913	0,67

**Kaynak:** Ticaret Bakanlığı, [Ziy. Tar.:15/10/2024].

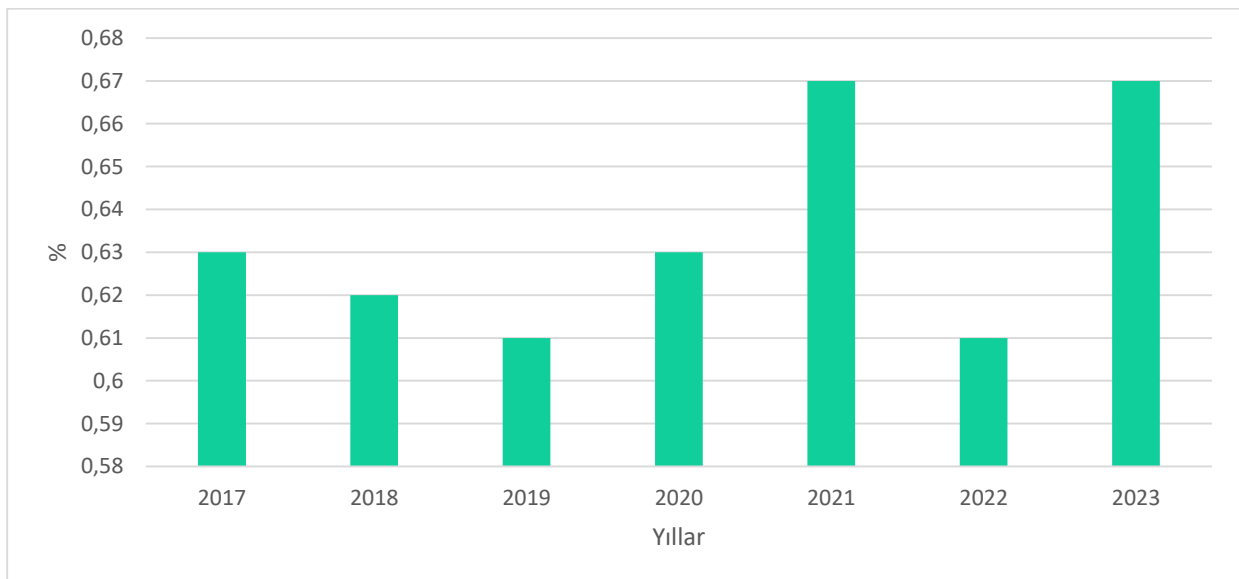

Şekil 34 KOP/ Türkiye İthalat Oranları

Tablo 62'deki deęerler Bölge içerisinde en yüksek ithalat payını Konya ilinin aldığını göstermektedir. Konya ilinin 2023 yılı itibariyle ithalatının Bölge içerisindeki payı yaklaşık %66,68 olmuştur.

**Tablo 62 KOP Bölgesi İl Bazında İthalat Deęerleri (1000 \$)**

İller	2017	2018	2019	2020	2021	2022	2023
Aksaray	49.271	73.734	36.420	39.703	59.009	81.676	107.606
Karaman	114.115	89.356	87.267	102.098	83.834	118.495	88.301
Kırıkkale	5.958	11.924	20.824	11.072	19.165	25.410	30.791
Kırşehir	279.245	326.462	281.822	252.088	358.109	452.339	410.666
Konya	970.334	828.158	752.777	877.587	1.183.857	1.431.753	1.620.849
Nevşehir	33.762	47.942	40.664	23.325	28.394	33.047	62.771
Niğde	28.425	36.839	45.578	60.877	59.375	46.201	58.436
Yozgat	28.453	21.884	25.331	20.980	14.317	39.329	51.470
<b>KOP Bölgesi</b>	<b>1.509.563</b>	<b>1.436.299</b>	<b>1.290.683</b>	<b>1.387.730</b>	<b>1.806.060</b>	<b>2.228.250</b>	<b>2.430.890</b>
<b>Türkiye</b>	<b>238.715.128</b>	<b>231.152.483</b>	<b>210.345.203</b>	<b>219.516.807</b>	<b>271.425.540</b>	<b>363.710.575</b>	<b>361.966.913</b>
<b>KOP/TR (%)</b>	<b>0,63</b>	<b>0,62</b>	<b>0,61</b>	<b>0,63</b>	<b>0,67</b>	<b>0,61</b>	<b>0,67</b>

**Kaynak:** Ticaret Bakanlığı, [Ziy. Tar.15/10/2024].

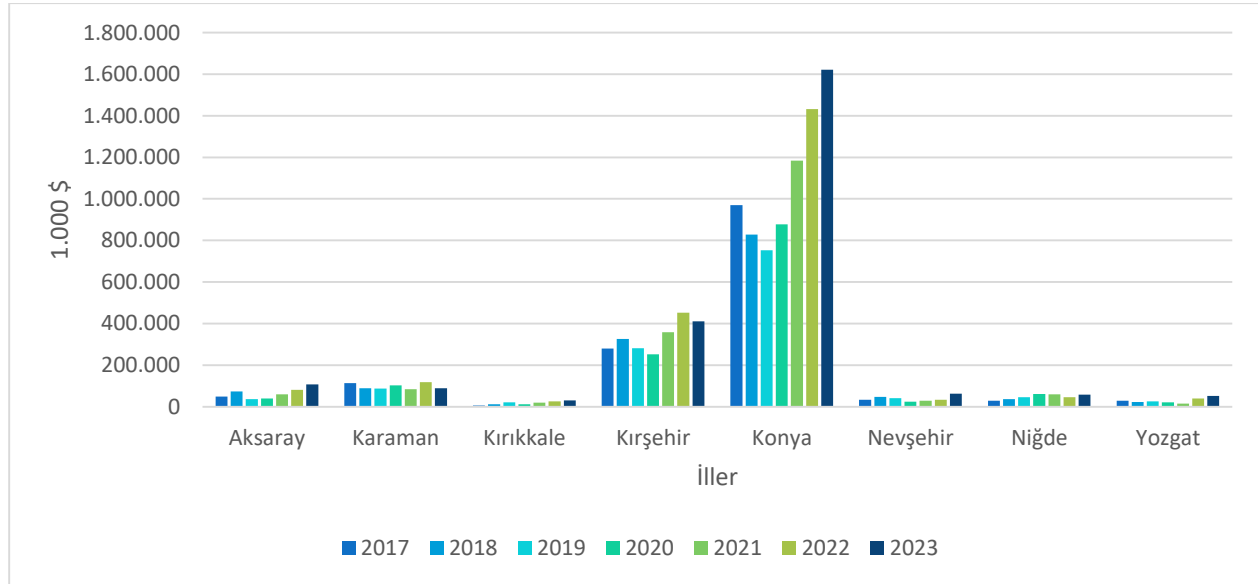

**Şekil 35 KOP Bölgesi İller Bazında İthalat Deęerleri Daęılımı (1.000 \$)**

#### 4.4.4. Organize Sanayi Bölgeleri

Organize Sanayi Bölgeleri, "ulaşım, enerji ve dięer kamu hizmetleri gibi altyapı imkânlarının, sanayilerin büyümesini kolaylaştırmak ve çevre üzerindeki etkilerini en az seviyeye indirmek amacıyla sunulduğu, endüstriyel faaliyetler için tasarlanmış özel alanlar" olarak tanımlanmaktadır. KOP Bölgesi'nde Organize Sanayi Bölgelerinin verileri Tablo 63'de yer almıştır.

Bölgede kamulaştırması, planlaması ve altyapı çalışmaları devam eden 17 ve çalışmaları tamamlanıp faaliyete geçmiş 22 olmak üzere toplam 39 adet OSB mevcuttur. Bu OSB'lerin toplam alanı 13.104 hektar olup, 10.403 hektarı kullanımdadır. Bu alan Türkiye'deki OSB'lerin toplam alanının yaklaşık yüzde 10'unu oluşturmaktadır. Bölgede OSB doluluk oranı yüzde 88,35'dir. Bu oran Türkiye ortalamasının (80,51)

üzerindedir. Aksaray ili yüzde 99,66 ile doluluk oranının en yüksek olduğu il olarak öne çıkmaktadır. En çok OSB'nin bulunduğu Konya ilinde ise; altı OSB Akşehir, Beyşehir, Çumra, Ereğli, Karapınar, Seydişehir ilçelerinde, iki OSB ise il merkezinde yer almaktadır. Merkezde bulunan iki OSB'nin doluluk oranı yüzde 97,71'dir.

**Tablo 63 KOP Bölgesi OSB Verileri**

İller	Fiili Durumu					Genel Toplam	OSB Alanı (Hektar) Genel Toplam
	Tamamlanmamış		Tamamlanmış				
	Kamulaştırma Planlama ve Altyapı Aşamalarında	OSB Alanı (Hektar)	İşletmede (Faaliyette)	OSB Alanı (Hektar)	OSB Doluluk Oranı (%)		
Aksaray	6	699	1	1.298	99,66	7	1.997
Karaman	1	194	1	1.024	97,22	2	1.218
Kırıkkale	0	0	3	348	60,23	3	348
Kırşehir	1	75	2	624	62,68	3	699
Konya	4	509	8	5.146	88,15	12	5.655
Nevşehir	2	200	2	240	76,22	4	440
Niğde	2	901	2	1.407	92,17	4	2.308
Yozgat	1	123	3	316	98,43	4	440
<b>KOP Bölgesi</b>	<b>17</b>	<b>2.701</b>	<b>22</b>	<b>10.403</b>	<b>88,35</b>	<b>39</b>	<b>13.104</b>

*Kaynak: OSBÜK, [Ziy.Tar.15/11/2024]*

#### 4.4.5. Küçük Sanayi Siteleri

"Kent içinde dağınık şekilde yerleşmiş ve elverişsiz çalışma koşulları altında çalışan yapımcı ve onarımcı küçük sanayicileri ve ana sanayi/yan sanayi ilişkilerinin geliştirilmesini teminen benzer iş kollarında çalışan küçük işletmeleri, çağdaş ve düzenli birer işyerine kavuşturmak, çalışma koşullarını iyileştirip aralarında dayanışma ve organizasyonu geliştirmek, ihtiyaçlarının daha kolay ve ekonomik olarak karşılanabilmesini ve işyerlerine yeni teknolojilerin sokulmasını sağlamak gibi nedenlerle aynı yerde toplayan siteler "Küçük Sanayi Siteleri" olarak isimlendirilmektedir.

Bölgede altyapı inşaatı tamamlanan, 49'u bakanlık kredili olmak üzere toplam 136 adet Küçük Sanayi Sitesi (KSS) bulunmaktadır. Altyapı inşaatlarının tamamlanmasıyla birlikte bölgede 150 adet KSS faaliyet gösterecektir. Konya ili, 18'i bakanlık kredili 101 KSS ile öne çıkmaktadır.

**Tablo 64 KOP Bölgesi KSS Verileri**

İller	Bakanlık Kredili			Diğer			Genel Toplam
	Altyapı İnşaatı	Altyapı İnşaatı	Toplam	Altyapı İnşaatı	Altyapı İnşaatı	Toplam	
	Tamamlanan Sanayi Siteleri	Devam Eden Sanayi Siteleri		Tamamlanan Sanayi Siteleri	Devam Eden Sanayi Siteleri		
Aksaray	3	1	4	0	1	1	5
Karaman	3	0	3	1	3	4	7
Kırıkkale	2	0	2	0	0	0	2
Kırşehir	5	0	5	0	0	0	5
Konya	17	1	18	77	6	83	101
Nevşehir	6	0	6	7	0	7	13
Niğde	4	2	6	2	0	2	8
Yozgat	9	0	9	0	0	0	9
<b>KOP Bölgesi</b>	<b>49</b>	<b>4</b>	<b>53</b>	<b>87</b>	<b>10</b>	<b>97</b>	<b>150</b>

*Kaynak: Sanayi ve Teknoloji Bakanlığı 81 İl Durum Raporu (2020)*

#### 4.4.6. Temel İşgücü Göstergeleri

Tablo 65'deki 2023 yılı iller bazında açıklanan temel işgücü verilerine göre Türkiye genelinde işsizlik oranının yüzde 9,4 olarak gerçekleştiği tahmin edilirken Kırıkkale yüzde 11,8 ve Kırşehir yüzde 10,7 ile bu oranın üzerindedir. Diğer bölge illerinin işsizlik oranları ise Türkiye genelinin altında olmakla birlikte, en düşük orana sahip il yüzde 5,5 ile Nevşehir ili olmuştur.

Türkiye genelinde 2023 yılı için istihdam oranı yüzde 48,3 olarak tahmin edilirken Karaman, Konya, Nevşehir ve Yozgat illerinde bu oranın üzerinde, Aksaray, Kırıkkale, Kırşehir ve Niğde illerinde ise Türkiye oranının altında bir değer almıştır. Bölgede en yüksek istihdam oranına sahip il yüzde 50,8 ile Karaman olurken en düşük istihdam oranına sahip il yüzde 38,5 ile Kırşehir ilidir.

Türkiye genelinde 2023 yılına ait işgücüne katılma oranı yüzde 53,3 olarak tahmin edilirken bölgede sadece Karaman, yüzde 54,5 ile Türkiye genelinin üzerinde iş gücüne katılma oranına sahiptir. Diğer KOP illerinde işgücüne katılma oranları Türkiye genelinden düşük seviyede gerçekleşmiştir.

**Tablo 65 KOP Bölgesi ve Türkiye Temel İşgücü Göstergeleri (2023)**

İller	İşsizlik Oranı (%)	İstihdam Oranı (%)	İşgücüne Katılma Oranı (%)
Aksaray	7,3	46,6	50,3
Karaman	6,9	50,8	54,5
Kırıkkale	11,8	41,1	46,6
Kırşehir	10,7	39,5	44,3
Konya	6,0	48,9	52,0
Nevşehir	5,5	50,1	53,0
Niğde	9,3	44,2	48,8
Yozgat	6,7	49,2	52,7
<b>Türkiye</b>	<b>9,4</b>	<b>48,3</b>	<b>53,3</b>

*Kaynak: TÜİK, [Ziy. Tar. :15/11/2024].*

#### 4.4.7. İş Kayıtlarına Göre Girişim Sayıları

KOP Bölgesi illeri iş kayıtlarına göre girişim sayıları bakımından incelendiğinde birinci sırayı 87.113 girişim sayısı ile toptan ve perakende ticaret; motosikletlerin onarımı, ikinci sırayı 33.228 ile ulaştırma ve depolama, üçüncü sırayı ise 28.936 ile imalat grubu almıştır (Tablo 66).

**Tablo 66 KOP Bölgesi ve Türkiye İş Kayıtlarına Göre Girişim Sayıları (2022)**

İller	Tarım, Orman ve Balıkçılık	Madencilik ve Taş Ocaklığı	İmalat	Elektrik, Gaz, Buhar ve İklimlendirme Üretimi ve Dağıtımı	Su Temini; Kanalizasyon, Atık Yönetimi ve İyileştirme Faaliyetleri	İnşaat	Toplan ve Perakende Ticaret; Motosikletlerin Onarımı	Ulaştırma ve Depolama	Konaklama ve Yiyecek Hizmeti Faaliyetleri	Bilgi ve İletişim	Finans ve Sigorta Faaliyetleri	Gayrimenkul Faaliyetleri	Mesleki, Bilimsel ve Teknik Faaliyetler	İdari ve Destek Hizmet Faaliyetleri	Eğitim	İnsan Sağlığı ve Sosyal Hizmet Faaliyetleri	Kültür, Sanat, Eğlen Ce, Dinlence ve Spor	Diğer Hizmet Faaliyetleri	Toplam
Aksaray	603	34	2.269	24	50	2.207	8.334	3.055	1.603	116	83	271	1.133	265	132	140	269	2.102	22.690
Karaman	278	25	1.597	24	16	1.355	4.586	1.552	975	82	55	146	629	153	71	97	214	1.473	13.328
Kırıkkale	215	30	980	15	37	960	4.437	2.021	959	92	44	132	607	166	85	87	409	1.399	12.675
Kırşehir	600	31	984	21	20	927	3.857	1.516	904	58	62	139	522	130	66	87	191	1.320	11.435
Konya	2.462	147	18.037	223	194	9.601	44.797	15.636	7.708	854	388	1.690	6.940	1.352	616	1.366	1.146	11.678	124.835
Nevşehir	327	52	1.633	46	90	1.606	6.947	3.126	2.147	116	89	136	951	696	70	174	224	1.797	20.227
Niğde	290	37	1.549	15	78	2.233	6.733	3.125	1.360	135	54	189	700	155	84	137	242	1.813	18.929
Yozgat	513	37	1.887	34	27	1.734	7.422	3.197	1.316	90	95	131	813	175	85	99	234	2.187	20.076
<b>KOP Bölgesi</b>	<b>5.288</b>	<b>393</b>	<b>28.936</b>	<b>402</b>	<b>512</b>	<b>20.623</b>	<b>87.113</b>	<b>33.228</b>	<b>16.972</b>	<b>1.543</b>	<b>870</b>	<b>2.834</b>	<b>12.295</b>	<b>3.092</b>	<b>1.209</b>	<b>2.187</b>	<b>2.929</b>	<b>23.769</b>	<b>244.195</b>
<b>Türkiye</b>	<b>42.004</b>	<b>6.860</b>	<b>517.747</b>	<b>8.080</b>	<b>8.027</b>	<b>355.003</b>	<b>1.556.684</b>	<b>642.029</b>	<b>359.777</b>	<b>71.105</b>	<b>22.329</b>	<b>78.407</b>	<b>315.328</b>	<b>81.477</b>	<b>35.683</b>	<b>71.009</b>	<b>65.700</b>	<b>403.315</b>	<b>4.640.564</b>

*Kaynak: TÜİK, [Ziy. Tar. :15/10/2024]*

#### 4.5. ULAŞTIRMA SEKTÖRÜ

Tablo 67'deki verilere göre; 2015 yılında KOP Bölgesi'nde 7.483 km olan il ve devlet yol uzunluğu, 2023 yılında 7.616 km'ye yükselmiştir.

**Tablo 67 KOP Bölgesi ve Türkiye'de Yol Uzunlukları (km)**

İller	İl ve Devlet Yolu		Otoyol		Köy Yolu		Demiryolu	
	2015	2023	2015	2023	2015	2023	2015	2023
Aksaray	495	529	-	93	2.444	6.740	-	-
Karaman	843	843	-	-	1.986	2.632	106	140
Kırıkkale	369	365	-	-	1.664	2.454	97	263
Kırşehir	551	574	-	25	2.120	2.528	12	12
Konya	3.144	3.158	-	-	-	-	590	658
Nevşehir	508	504	-	21	1.788	2.426	19	19
Niğde	470	463	135	163	3.072	3.244	161	161
Yozgat	1.103	1.180	-	-	4.277	4.229	132	495
<b>KOP Bölgesi</b>	<b>7.483</b>	<b>7.616</b>	<b>135</b>	<b>302</b>	<b>17.351</b>	<b>24.253</b>	<b>1.117</b>	<b>1.748</b>
<b>Türkiye</b>	<b>64.278</b>	<b>64.928</b>	<b>2.159</b>	<b>3726</b>	<b>172.339</b>	<b>192.502</b>	<b>10.131</b>	<b>11.417</b>

*Kaynak: TÜİK, [Ziy. Tar. :15/10/2024]*

Bölgede 2015 yılında otoyolu bulunan tek il Niğde iken, 2023 yılında il sayısı 4'e yükselmiş, toplam otoyol uzunluğu 302 km olmuştur. 2023 yılı itibariyle köy yolu uzunluğu 24.253 km'dir. 2015 yılından 2023 yılına demiryolu uzunluğunda 631 km artış olmuştur.

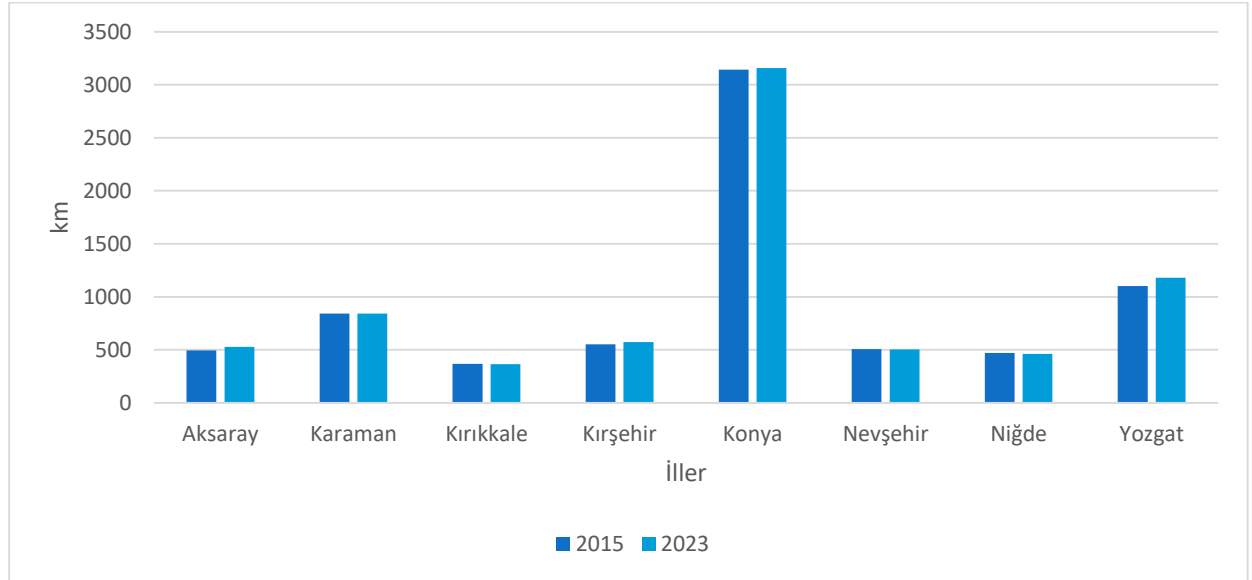

**Şekil 36 KOP Bölgesi İlleri Yol Uzunlukları (2015-2023)**

KOP Bölgesi Motorlu Taşıt Araç Türleri ve Sayıları Tablosuna göre KOP Bölgesi'nde ilk üç sırayı otomobil, kamyonet ve motosiklet almaktadır. Bölgede bulunan 789.675 adet otomobilin Türkiye içerisindeki payı %5,19'dur (Tablo 68).

**Tablo 68 KOP Bölgesi Motorlu Taşıt Araç Türleri ve Sayıları (2023)**

İller	Otomobil	Minibüs	Otobüs	Kamyonet	Kamyon	Motosiklet	Özel Amaçlı Taşıtlar	Traktör	1.000 Kişiye Düşen Oto
Aksaray	76.447	1.471	1.394	21.247	7.451	20.323	655	23.548	174
Karaman	41.060	1.720	533	13.474	2.707	30.342	319	13.565	156
Kırıkkale	42.753	1.646	559	8.579	2.795	7.455	288	11.022	150
Kırşehir	42.886	989	491	9.693	2.596	6.993	222	14.253	174
Konya	415.376	11.919	5.893	143.988	42.516	135.018	2777	101.110	179
Nevşehir	62.858	3.888	760	23.883	7.566	22.044	350	25.777	199
Niğde	55.359	2.062	977	21.691	6.489	19.432	417	20.743	147
Yozgat	52.936	2.074	562	14.336	5.528	7.033	407	37.140	126
<b>KOP Bölgesi</b>	<b>789.675</b>	<b>25.769</b>	<b>11.169</b>	<b>256.891</b>	<b>77.648</b>	<b>248.640</b>	<b>5.435</b>	<b>247.158</b>	<b>177</b>
<b>Türkiye</b>	<b>15.221.134</b>	<b>502.628</b>	<b>210.740</b>	<b>4.487.244</b>	<b>959.793</b>	<b>5.079.396</b>	<b>93.407</b>	<b>2.186.150</b>	<b>178</b>

**Kaynak:** TÜİK, [Ziy. Tar. :15/10/2024]

\* Verilerde Motorsuz (römork ve yarı römork) kara taşıtları hariç tutulmuştur

Konya ili 415.376 otomobil sayısı ile Bölge içerisinde birinci sıradadır. Nevşehir, Konya Aksaray illeri ise bin kişi başına düşen otomobil sayısına göre bölge içerisinde ilk üç sırada yer almaktadır (Tablo 68, Şekil 37).

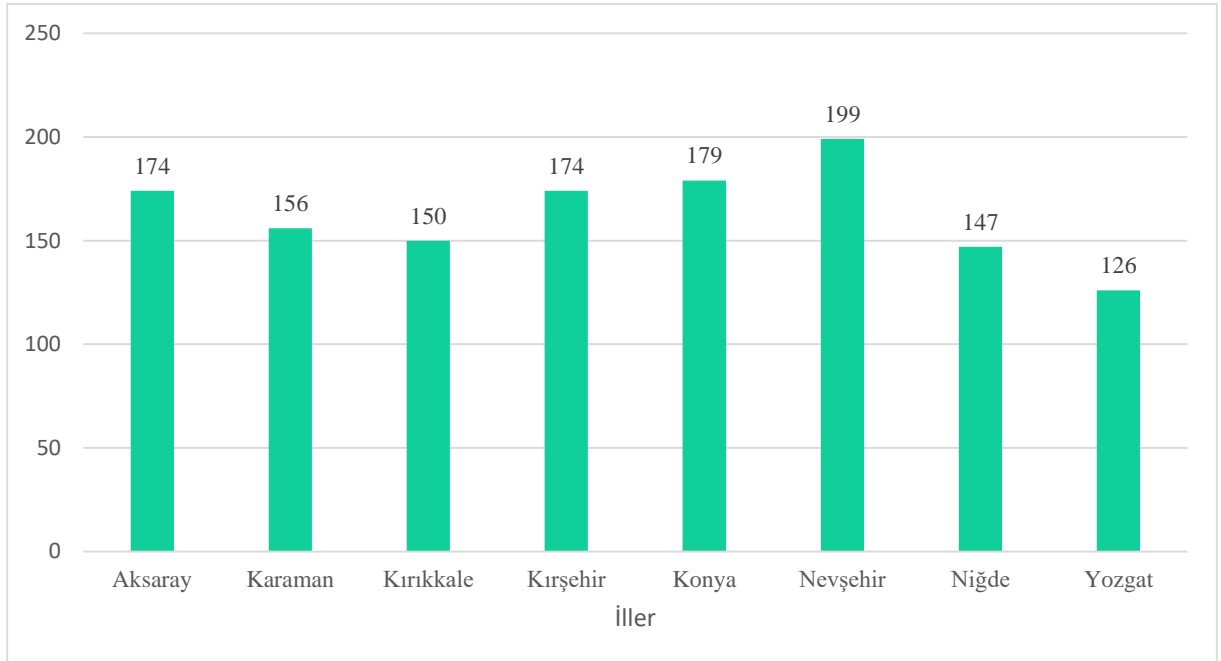

**Şekil 37 KOP Bölgesi İllerinde Bin Kişi Başına Düşen Otomobil Sayısı (2023)**

**Tablo 69 KOP Bölgesi ve Türkiye Karşılaştırmalı Kaza Sayısı, Ölü ve Yaralı Sayıları (2023)**

İller	Kaza Sayısı	Ölü Sayısı	Yaralı Sayısı
Aksaray	1.596	74	2.720
Karaman	1.043	31	1.591
Kırıkkale	997	38	1.541
Kırşehir	721	31	1.224
Konya	7.842	307	12.318
Nevşehir	1.452	61	2.333
Niğde	1.252	48	2.047
Yozgat	1.270	56	2.413
<b>KOP Bölgesi</b>	<b>16.173</b>	<b>646</b>	<b>26.187</b>
<b>Türkiye</b>	<b>235.071</b>	<b>6.548</b>	<b>350.855</b>

*Kaynak: TÜİK, [Ziy. Tar. :15/10/2024]*

Tablo 69'daki veriler incelendiğinde, Konya ilinde meydana gelen kaza sayısının 7.842 ile diğer illerin çok üzerinde olduğu ve bölgedeki kaza sayısının yaklaşık %48,5'ini oluşturduğu görülmektedir. Ayrıca, Konya ilinde kazalarda ölenlerin bölge içerisindeki oranı %47,5, yaralı sayısının oranı ise %47 olarak gerçekleşmiştir.

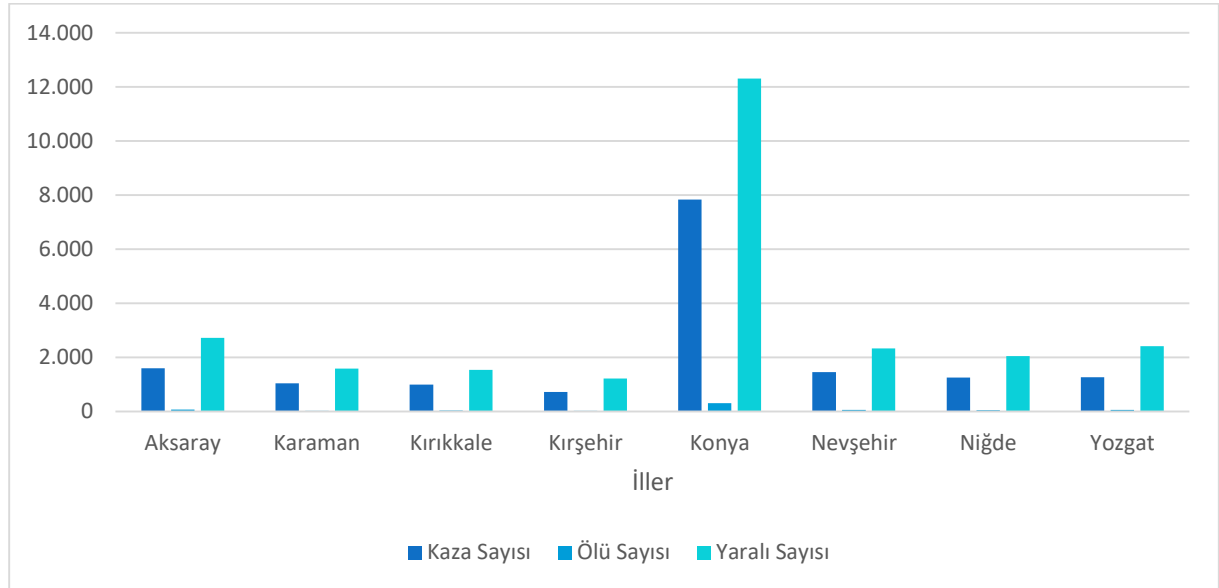

**Şekil 38 KOP Bölgesi İlleri Kaza Sayısı, Ölü Sayısı, Yaralı Sayısı Dağılımı (2023)**

KOP Bölgesi'nde sadece Konya ve Nevşehir illerinde havalimanı bulunmaktadır. Tablo 70'deki verilere göre KOP Bölgesinde iniş-kalkış yapan uçak sayısının Türkiye içerisindeki payı %1,18 gibi oldukça düşük bir orandır. Havalimanında sefer sayılarının ve uçuş yapılan güzergâhların az olması bunun başlıca nedenleri arasındadır.

**Tablo 70 KOP Bölgesi ve Türkiye İniş-Kalkış Yapan Uçak Sayıları (2023)**

İller	İniş-Kalkış Yapan Uçak Sayısı			
	Türk	Yabancı	Diğer	Toplam
Konya	6.493	8	650	7.151
Nevşehir	3.380	107	9.295	12.782
<b>KOP Bölgesi</b>	<b>9.873</b>	<b>115</b>	<b>9.945</b>	<b>19.933</b>
<b>Türkiye</b>	<b>1.125.526</b>	<b>219.365</b>	<b>340.986</b>	<b>1.685.877</b>

*Kaynak: TÜİK, [Ziy. Tar. :15/10/2024]*

KOP Bölgesi'nde hava yolu ile taşınan yolcu sayısının Türkiye içerisindeki payı %0,68'dir (Tablo 71).

**Tablo 71 KOP Bölgesi ve Türkiye Hava Yolu Yolcu Sayıları (2023)**

İller	Yolcu Sayısı				
	İç Hat Gelen	İç Hat Giden	Dış Hat Gelen	Dış Hat Giden	Toplam
Konya	367.425	367.777	83.701	84.458	903.361
Nevşehir	277.071	271.097	8.342	7.810	564.320
<b>KOP Bölgesi</b>	<b>644.496</b>	<b>638.874</b>	<b>92.043</b>	<b>92.268</b>	<b>1.467.681</b>
<b>Türkiye</b>	<b>45.195.601</b>	<b>45.195.165</b>	<b>61.316.259</b>	<b>61.986.138</b>	<b>213.693.163</b>

*Kaynak: TÜİK, [Ziy. Tar. :15/10/2024]*

KOP Bölgesi'nde hava yolu ile taşınan yük miktarı verilerinden de anlaşıldığı üzere iç hat taşınan toplam yük miktarı, dış hat taşınan toplam yük miktarına göre daha yüksektir. Ancak bu verilerin Türkiye içerisindeki payı oldukça düşüktür (Tablo 72).

**Tablo 72 KOP Bölgesi ve Türkiye Hava Yolu Taşınan Yük Sayıları (2023)**

İller	Taşınan Yük (Ton)				
	İç Hat Gelen	İç Hat Giden	Dış Hat Gelen	Dış Hat Giden	Toplam
Konya	2.954	3.074	1.960	1.730	9.718
Nevşehir	2.693	2.831	117	92	5.733
<b>KOP Bölgesi</b>	<b>5.647</b>	<b>5.905</b>	<b>2.077</b>	<b>1.822</b>	<b>15.451</b>
<b>Türkiye</b>	<b>419.637</b>	<b>419.120</b>	<b>1.652.050</b>	<b>1.957.058</b>	<b>4.447.865</b>

*Kaynak: TÜİK, [Ziy. Tar. :15/10/2024]*

KOP Bölgesinde demiryolu ulaşımını değerlendirildiğinde, bölgede 961 km konvansiyonel hat ve 524 km yüksek hızlı tren hattının bulunduğu görülmektedir. Bölgenin demiryolu hatları içindeki Yüksek Hızlı Tren (YHT) hatlarının Türkiye genelindeki toplam YHT hatları içindeki payı 2013 yılında yüzde 33 iken, 2022 yılında bu oran yüzde 36'ya yükselmiştir. Bölgede bulunan YHT hattı Konya ve Karaman illerinde bulunmaktadır.

Bölgede demiryolu ile taşınan kişi sayısı 2022 yılında 5.008.511 kişi olurken 4.063.235 ton yük taşımacılığı gerçekleştirilmiştir (Tablo 73).

**Tablo 73 KOP Bölgesi Demiryolu ile Taşınan Yolcu Sayısı ve Yük Miktarı (2022)**

İller	Konvansiyonel Hatlar (km)		Yüksek Hızlı Tren Hattı (km)		Yolcu Taşıma (kişi)		Yük Taşıma (ton)	
	2013	2022	2013	2022	2013	2022	2013	2022
Aksaray	0	0	0	0	0	0	0	0
Karaman	106	138	0	70	369.408	747.530	3.741	10.865
Kırıkkale	97	99	0	0	202.993	63.613	2.470.242	1.082.279
Kırşehir	12	19	0	0	0	0	0	0
Konya	298	316	292	454	2.606.009	3.837.032	1.175.842	1.257.674
Nevşehir	19	27	0	0	8.470	4.321	0	0
Niğde	161	200	0	0	231.482	230.961	968.717	1.663.598
Yozgat	132	162	0	0	323.855	125.054	351.828	48.819
<b>KOP Bölgesi</b>	<b>825</b>	<b>961</b>	<b>292</b>	<b>524</b>	<b>3.742.217</b>	<b>5.008.511</b>	<b>4.970.371</b>	<b>4.063.235</b>
<b>Türkiye</b>	<b>11.209</b>	<b>11.668</b>	<b>888</b>	<b>1.460</b>	<b>41.782.872</b>	<b>52.828.692</b>	<b>51.481.566</b>	<b>90.039.973</b>

*Kaynak: TCDD, [Ziy Tar: 21/11/2024]*

*\* Yüksek Hızlı Tren (YHT) seferleri toplama dahildir.*

#### 4.6. KÜLTÜR-TURİZM SEKTÖRÜ

KOP Bölgesi'nde turizm işletme belgeli tesislerde 2021-2023 yılları arasında tesise geliş ve geceleme sayıları sürekli artış göstermiştir. 2023 yılında bölgede tesise geliş sayısı toplam 2.979.964, geceleme sayısı 5.131.471 olmuştur (Tablo 74).

**Tablo 74 Turizm İşletme Belgeli Konaklama Tesislerinde KOP Bölgesinde Yıllar İtibariyle Tesise Geliş ve Geceleme Sayıları**

Yıllar	Tesise Geliş Sayısı			Geceleme Sayısı		
	Yabancı	Yerli	Toplam	Yabancı	Yerli	Toplam
<b>2021</b>	256.278	1.300.183	1.556.461	486.209	2.078.337	2.564.546
<b>2022</b>	672.234	1.601.131	2.273.365	1.291.756	2.594.501	3.886.257
<b>2023</b>	881.653	2.098.311	2.979.964	1.681.644	3.449.827	5.131.471

*Kaynak: Kültür ve Turizm Bakanlığı, [Ziy. Tar.: 15/10/2024]*

Tablo 75'de, iller bazında turizm işletme belgeli konaklama tesislerindeki mevcut durum verilmiştir. 2023 yılı itibariyle, tesise geliş sayısında KOP illerindeki sıralama; Nevşehir, Konya, Aksaray, Yozgat, Niğde, Karaman, Kırşehir ve Kırıkkale şeklindedir. Geceleme sayısında sıralama ise Nevşehir, Konya, Aksaray, Yozgat, Niğde, Kırşehir, Karaman ve Kırıkkale şeklindedir.

**Tablo 75 Turizm İşletme Belgeli Konaklama Tesislerinde İller Bazında Mevcut Durum**

İller	Tesise Geliş Sayısı (Yabancı)	Tesise Geliş Sayısı (Yerli)	Tesise Geliş Sayısı (Toplam)	Geceleme Sayısı (Yabancı)	Geceleme Sayısı (Yerli)	Geceleme Sayısı (Toplam)
<b>2023 Yılı</b>						
Aksaray	9.472	147.106	156.578	18.120	246.177	264.297
Karaman	6.282	103.518	109.800	8.667	148.805	157.472
Kırıkkale	1.859	62.154	64.013	4.631	74.986	79.617
Kırşehir	4.357	95.292	99.649	8.695	164.013	172.708
Konya	162.426	877.753	1.040.179	236.092	1.246.567	1.482.659
Nevşehir	690.496	587.832	1.278.328	1.393.279	1.182.487	2.575.766
Niğde	3.612	109.839	113.451	6.803	183.794	190.597
Yozgat	3.149	114.817	117.966	5.357	202.998	208.355
<b>KOP Bölgesi</b>	<b>881.653</b>	<b>2.098.311</b>	<b>2.979.964</b>	<b>1.681.644</b>	<b>3.449.827</b>	<b>5.131.471</b>
<b>Türkiye</b>	<b>40.014.918</b>	<b>37.283.173</b>	<b>77.298.091</b>	<b>130.592.641</b>	<b>72.595.189</b>	<b>203.187.830</b>
<b>2022 Yılı</b>						
Aksaray	9.395	135.117	144.512	18.723	214.971	233.694
Karaman	5.167	94.510	99.677	7.567	132.072	139.639
Kırıkkale	1.583	27.480	29.063	3.603	35.513	39.116
Kırşehir	2.161	92.759	94.920	4.721	161.641	166.362
Konya	131.960	625.202	757.162	208.735	879.166	1.087.901
Nevşehir	515.285	436.336	951.621	1.037.495	860.413	1.897.908
Niğde	3.404	101.974	105.378	5.829	154.887	160.716
Yozgat	3.279	87.753	91.032	5.083	155.838	160.921
<b>KOP Bölgesi</b>	<b>672.234</b>	<b>1.601.131</b>	<b>2.273.365</b>	<b>1.291.756</b>	<b>2.594.501</b>	<b>3.886.257</b>
<b>Türkiye</b>	<b>36.929.375</b>	<b>30.849.458</b>	<b>67.778.833</b>	<b>121.855.425</b>	<b>59.214.164</b>	<b>181.069.589</b>
<b>2021 Yılı</b>						
Aksaray	4.513	99.081	103.594	8.259	144.930	153.189
Karaman	3.600	72.931	76.531	5.075	106.494	111.569
Kırıkkale	1.497	20.045	21.542	3.012	25.818	28.830
Kırşehir	690	56.859	57.549	3.449	95.425	98.874
Konya	52.219	547.593	599.812	89.944	767.708	857.652
Nevşehir	190.592	346.502	537.094	371.257	683.645	1.054.902
Niğde	2.032	78.767	80.799	3.207	114.313	117.520
Yozgat	1.135	78.405	79.540	2.006	140.004	142.010
<b>KOP Bölgesi</b>	<b>256.278</b>	<b>1.300.183</b>	<b>155.6461</b>	<b>486.209</b>	<b>2.078.337</b>	<b>2.564.546</b>
<b>Türkiye</b>	<b>22.530.341</b>	<b>24.750.798</b>	<b>47.281.139</b>	<b>75.521.703</b>	<b>48.133.008</b>	<b>123.654.711</b>

*Kaynak: Kültür ve Turizm Bakanlığı, [Ziy. Tar. : 15/10/2024]*

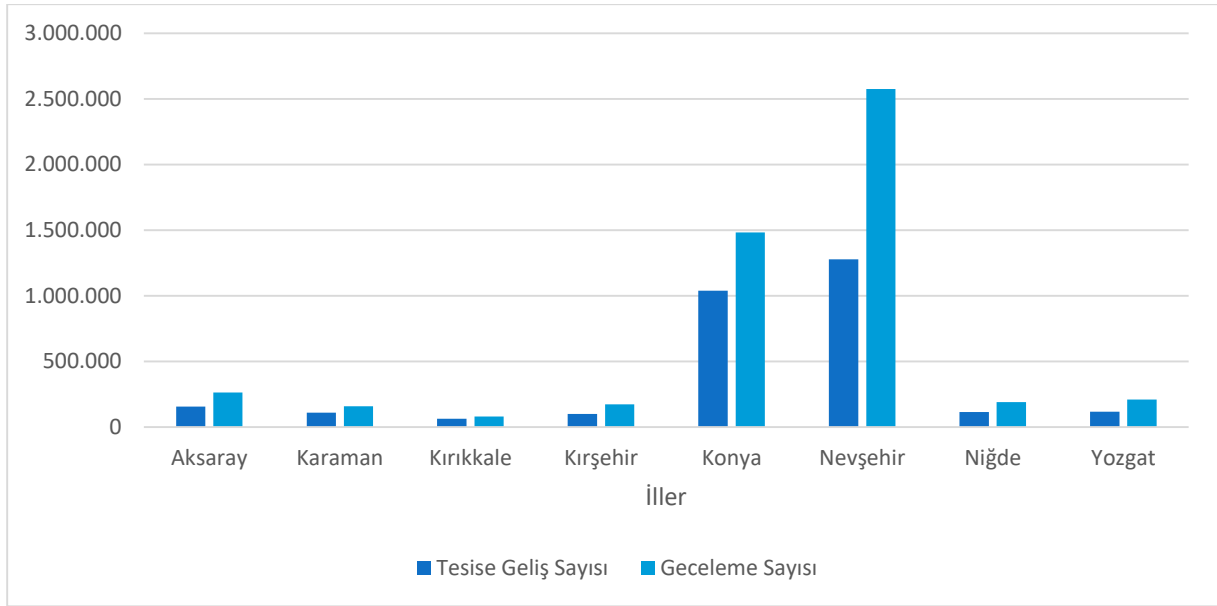

**Şekil 39 KOP Bölgesi İlleri Turizm İşletme Belgeli Konaklama Tesislerinde Geliş ve Geceleme Sayıları Dağılımı (2023)**

KOP Bölgesi'nde turizm işletme belgeli toplam tesis istatistikleri incelendiğinde; tesis sayısının 254, oda sayısının 13.426 ve yatak kapasitesinin 27.601 olduğu görülmektedir. Tesis ve yatak kapasitesi açısından Nevşehir ve Konya illeri ilk sıralarda, Karaman ve Kırıkkale illeri ise son sıralarda yer almaktadır. KOP Bölgesinde turizm yatırım belgeli tesis sayısı ise 24 olup bu tesislerde 1.895 oda ve 4.028 yatak kapasitesi bulunmaktadır.

**Tablo 76 Turizm İşletme ve Yatırım Belgeli Tesis Sayıları (2023)**

İller	Turizm İşletme Belgeli Tesisler			Turizm Yatırım Belgeli Tesisler		
	Tesis	Oda	Yatak	Tesis	Oda	Yatak
Aksaray	18	886	1.774	1	105	238
Karaman	9	609	1.224	2	229	493
Kırıkkale	3	164	332	1	32	64
Kırşehir	6	552	1.077	-	-	-
Konya	41	3.637	7.294	1	25	50
Nevşehir	161	6.459	13.580	16	1.027	2.183
Niğde	6	513	1.030	1	85	180
Yozgat	10	606	1.290	2	392	820
<b>KOP Bölgesi</b>	<b>254</b>	<b>13.426</b>	<b>27.601</b>	<b>24</b>	<b>1.895</b>	<b>4.028</b>
<b>Türkiye</b>	<b>720</b>	<b>74.992</b>	<b>165.067</b>	<b>5.228</b>	<b>530.648</b>	<b>1.111.701</b>

*Kaynak: Kültür ve Turizm Bakanlığı, [Ziy. Tar. : 15/10/2024]*

KOP Bölgesi'nde 2023 yılında ortalama kalış süresi işletme belgeli tesislerde 1,72 gün olmuştur. KOP Bölgesi illeri arasında işletme belgeli tesislerde en yüksek ortalama kalış süresi 2,01 gün ile Nevşehir'de, en düşük 1,24 gün ile Kırıkkale'de gerçekleşmiştir (Tablo 77). Bölge, Kapadokya ile birlikte Türkiye'nin en çok ziyaretçi alan müzesi olan Mevlâna Müzesi'ni bünyesinde barındırmasına ve müze ziyaretçi sayısı açısından Türkiye ortalamasının üzerinde olmasına rağmen bölgede ortalama konaklama süresi istenilen rakamlara ulaşamamaktadır. Ortalama geceleme süresinin uzatılabilmesi için bölgedeki nitelikli tesis (butik otel, motel, pansiyon) ve yatak kapasitesi ile turizm faaliyetlerinin çeşitliliğinin artırılması gerekmektedir.

**Tablo 77 KOP Bölgesi'nde Ortalama Kalış Süreleri (2023)**

İller	İşletme Belgeli Tesisler		
	Ortalama Kalış Süresi		
	Yabancı	Yerli	Toplam
Aksaray	1,91	1,67	1,69
Karaman	1,38	1,44	1,43
Kırıkkale	2,49	1,21	1,24
Kırşehir	1,89	1,88	1,89
Konya	1,45	1,42	1,43
Nevşehir	2,02	2,01	2,01
Niğde	1,88	1,67	1,68
Yozgat	1,70	1,77	1,77
<b>KOP Bölgesi*</b>	<b>1,91</b>	<b>1,64</b>	<b>1,72</b>
<b>Türkiye</b>	<b>3,26</b>	<b>1,95</b>	<b>2,63</b>

*Kaynak: Kültür ve Turizm Bakanlığı, [Ziy. Tar. : 15/10/2024]*

*\* KOP illerindeki toplam geceleme sayısının tesise geliş sayısına bölünmesi ile hesaplanmıştır.*

KOP Bölgesi'nde tescil edilmiş kültür ve tabiat varlıkları kapsamında bölge illerinden Aksaray'da 1.078, Karaman'da 702, Kırıkkale'de 185, Kırşehir'de 287, Konya'da 2.970, Nevşehir'de 2.061, Niğde'de 909 ve Yozgat'ta 875 olmak üzere KOP Bölgesi'nde toplam 8.872 adet tescil edilmiş taşınmaz kültür ve tabiat varlığı bulunmaktadır (Tablo 78).

**Tablo 78 KOP İlleri Tescil Edilmiş Kültür ve Tabiat Varlıkları (2023)**

	Aksaray	Karaman	Kırıkkale	Kırşehir	Konya	Nevşehir	Niğde	Yozgat	KOP Bölgesi	Türkiye
<b>Sit Alanları</b>										
Sit Alanları Toplamı	257	185	93	192	1.112	314	369	594	3.116	24.786
<b>Taşınmaz Kültür ve Tabiat Varlıkları</b>										
Sivil Mimarlık Örneği	396	176	29	9	558	1.203	220	90	2.681	76.785
Dinsel Yapılar	195	141	20	23	465	242	155	69	1.310	11.366
Kültürel Yapılar	80	139	15	20	479	147	114	50	1.044	15.254
İdari Yapılar	15	4	10	1	84	34	19	24	191	3.415
Askeri Yapılar	2	3	3	1	10	8	1	3	31	1.656
Endüstriyel ve Ticari Yapılar	66	1	8	1	92	42	7	10	227	5.043
Mezarlıklar	20	38	6	38	101	26	15	31	275	6.700
Şehitlikler	-	-	-	-	5	-	-	-	5	334
Anıt ve Abideler	1	1	-	-	4	3	1	-	10	428
Kalıntılar	46	14	1	2	62	41	8	4	178	3.599
Korunmaya Alınan Sokaklar	-	-	-	-	-	1	-	-	1	91
<b>Taşınmaz Kültür ve Tabiat Varlıkları Toplamı</b>	<b>821</b>	<b>517</b>	<b>92</b>	<b>95</b>	<b>1.860</b>	<b>1.747</b>	<b>540</b>	<b>281</b>	<b>5.756</b>	<b>124.671</b>
<b>Genel Toplam</b>	<b>1.078</b>	<b>702</b>	<b>185</b>	<b>287</b>	<b>2.970</b>	<b>2.061</b>	<b>909</b>	<b>875</b>	<b>8.872</b>	<b>149.457</b>

*Kaynak: Kültür ve Turizm Bakanlığı, [Ziy. Tar:15/10/2024]*

Kültür ve Turizm Bakanlığına bağlı müze ve ören yerleri arasında Konya Mevlâna Müzesi, 2023 yılının ilk 7 ayında 1.664.437 ziyaretçi ile en çok ziyaret edilen müze olmuştur (Tablo 79).

**Tablo 79 Türkiye’de En Çok Ziyaretçi Sayısına Sahip Müze ve Ören Yerleri (2023-İlk 7 Ay)**

Müze	Ziyaretçi Sayısı
Konya Mevlana Müzesi	1.664.437
Efes Örenyeri	1.151.511
Denizli Pamukkale Hierapolis Örenyeri	1.149.843
İstanbul Galata Kulesi	749.950
Nevşehir Göreme Örenyeri	528.030

*Kaynak: Kültür ve Turizm Bakanlığı, [Ziy. Tar. :15/10/2023]*

KOP Bölgesi’nde 25 tiyatro salonu ve 12.041 adet koltuk kapasitesi bulunmaktadır. 2023 yılında bu salonlarda 1.025 gösteri düzenlenmiş ve bu gösterileri 235.907 seyirci izlemiştir (Tablo 80).

**Tablo 80 KOP Bölgesi Tiyatro Salonu Sayısı, Koltuk Sayısı, Gösteri ve Seyirci Sayısı (2023)**

İller	Tiyatro Salon Sayısı	Koltuk Sayısı	Gösteri Sayısı	Seyirci Sayısı
Aksaray	2	743	39	14.502
Karaman	5	1.382	53	10.043
Kırıkkale	1	342	55	8.219
Kırşehir	1	750	25	10.150
Konya	11	6.173	815	180.814
Nevşehir	3	1.529	10	4.870
Niğde	1	367	27	6.764
Yozgat	1	755	1	545
<b>KOP Bölgesi</b>	<b>25</b>	<b>12.041</b>	<b>1.025</b>	<b>235.907</b>
<b>Türkiye</b>	<b>808</b>	<b>326.713</b>	<b>27.399</b>	<b>6.279.512</b>

*Kaynak: TÜİK, [Ziy. Tar. :15/10/2024],*

*Not: Yıl olarak verilen bilgi sezon yılıdır. 2010 yılından itibaren turnelere ait bilgilerde tabloya dahil edilmiştir.*

KOP Bölgesi’nde 108 sinema salonu bulunmakta olup bu sinemalarda toplam 12.707 koltuk bulunmaktadır. Ayrıca bu salonlarda 1.381 gösteri ve 1.045.875 seyirci sayısına ulaşılmıştır (Tablo 81).

**Tablo 81 KOP Bölgesi Sinema Salonu Sayısı, Koltuk Sayısı, Gösteri ve Seyirci Sayısı (2023)**

İller	Sinema Salon Sayısı	Koltuk Sayısı	Gösteri Sayısı	Seyirci Sayısı
Aksaray	8	962	116	114.261
Karaman	4	382	98	46.894
Kırıkkale	9	998	180	77.313
Kırşehir	6	557	171	54.547
Konya	42	5.353	321	523.866
Nevşehir	13	1.650	196	106.866
Niğde	6	824	105	43.114
Yozgat	20	1.981	194	79.014
<b>KOP Bölgesi</b>	<b>108</b>	<b>12.707</b>	<b>1.381</b>	<b>1.045.875</b>
<b>Türkiye</b>	<b>2.618</b>	<b>286.603</b>	<b>-</b>	<b>31.005.844</b>

*Kaynak: TÜİK, [Ziy. Tar. :15/10/2024]*

KOP Bölgesi’nde 2023 yılı itibariyle 140 kütüphane, 2.128.496 kitap bulunmaktadır. Ödünç verilen materyal sayısı 771.142, bölge kütüphanelerinden yararlanma sayısı 2.920.143’dir. Bölgede bin kişi başına düşen yararlanma sayısı Türkiye ortalamasının oldukça üzerindedir (Tablo 82).

**Tablo 82 KOP Bölgesi Halk Kütüphaneleri Mevcut Durum (2023)**

İller	Kütüphane Sayısı	Kitap Sayısı	Yararlanma Sayısı	Bin Kişi Başına Düşen Yararlanma Sayısı	Ödünç Verilen Materyal Sayısı
Aksaray	7	86.507	136.835	312	47.816
Karaman	7	148.537	115.748	439	80.775
Kırıkkale	13	195.873	334.032	1.169	65.536
Kırşehir	10	189.635	592.526	2.397	84.118
Konya	40	627.590	1.425.871	615	248.161
Nevşehir	30	427.176	132.957	421	104.664
Niğde	15	180.516	97.539	259	77.808
Yozgat	18	272.662	84.635	201	62.264
<b>KOP Bölgesi*</b>	<b>140</b>	<b>2.128.496</b>	<b>2.920.143</b>	<b>1.372</b>	<b>771.142</b>
<b>Türkiye</b>	<b>1.295</b>	<b>24.204.501</b>	<b>33.561.919</b>	<b>393</b>	<b>9.410.537</b>

*Kaynak: TÜİK, [Ziy. Tar. :15/10/2024]*

*\* KOP BKİ tarafından hesaplanmıştır*

Bin kişi başına düşen yararlanma sayısı bakımından bölgede ilk sırada yer alan Kırşehir ili aynı zamanda Türkiye’de de birinci sıradadır.

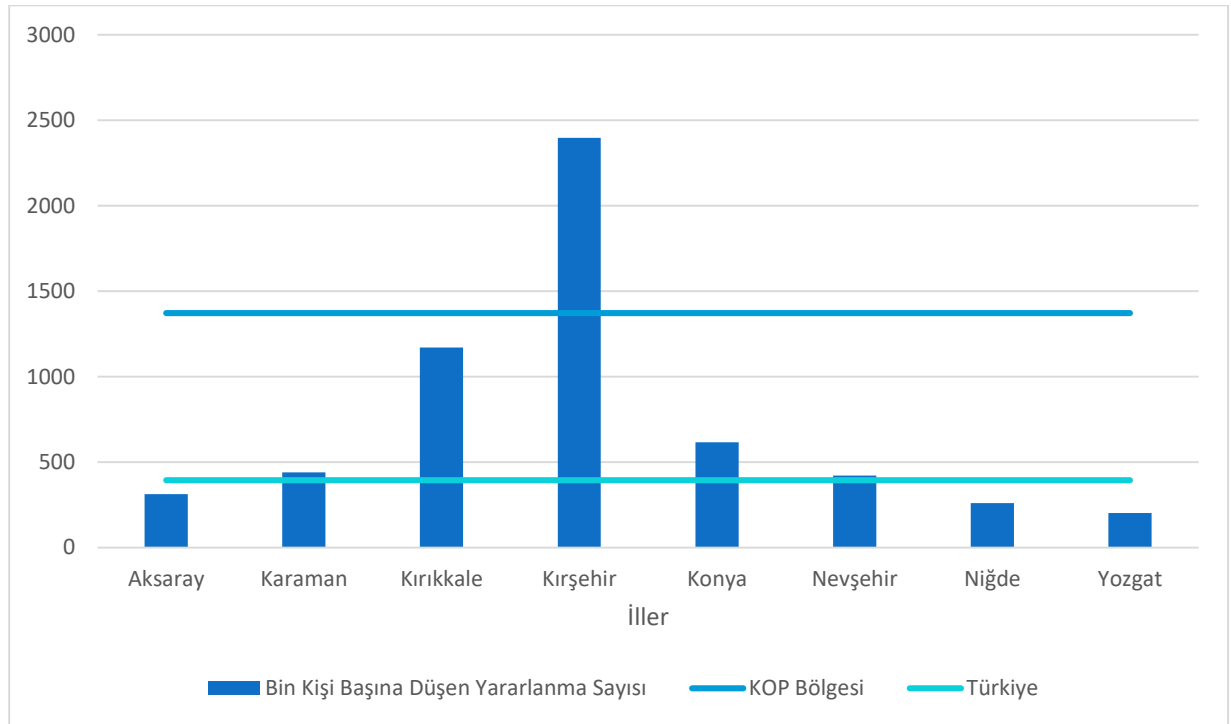

**Şekil 40 KOP Bölgesi İllerinde Bin Kişi Başına Düşen Yararlanma Sayısı (2022)**

#### 4.7. KIRSAL VE KENTSEL ALTYAPI

KOP Bölgesi’nde kırsal alandan kentsel alana olan göç hareketleri her geçen yıl artmaktadır. Yaşanan göç hareketleri, kent merkezlerindeki istihdam şartlarını, konut ve altyapı durumunu etkilemektedir.

KOP Bölgesi illerinde belediyelerde kişi başı çekilen günlük su miktarları Karaman ili hariç diğer KOP illerinde Türkiye ortalamasının üzerinde gerçekleşmiştir (Tablo 83).

**Tablo 83 KOP Bölgesi İllerinde İçme ve Kullanma Suyu Şebekesi ve Arıtma Tesisleri (2022)**

İller	İçme ve kullanma suyu şebekesi ile hizmet verilen nüfusun belediye nüfusu içindeki oranı (%)	Belediyelerde kişi başı çekilen günlük su miktarı (litre/kişi-gün)	Toplam çekilen su miktarı (1.000 m <sup>3</sup> /yıl)	İçme ve kullanma suyu arıtma tesisi ile hizmet verilen nüfusun belediye nüfusu içerisindeki oranı (%)	Toplam arıtılan içme ve kullanma suyu miktarı (1.000 m <sup>3</sup> /yıl)	Belediyelerde içme ve kullanma suyu şebekesi için çekilen yüzey suyu miktarı (1.000 m <sup>3</sup> /yıl)	Belediyelerde içme ve kullanma suyu şebekesi için çekilen yeraltı suyu miktarı (1.000 m <sup>3</sup> /yıl)
Aksaray	98	230	29.190	69	21.782	10.687	18.502
Karaman	99	190	14.667	80	11.450	11.495	3.172
Kırıkkale	99	256	23.215	94	22.087	22.087	1.128
Kırşehir	100	288	21.529	32	6.882	-	21.529
Konya	100	238	199.164	59	118.175	120.833	78.331
Nevşehir	98	246	22.121	11	2.406	-	22.121
Niğde	99	259	28.187	13	4.264	-	28.187
Yozgat	99	243	27.875	35	7.919	7.270	20.605
<b>KOP Bölgesi</b>	<b>-</b>	<b>-</b>	<b>365.948</b>	<b>-</b>	<b>194.965</b>	<b>172.372</b>	<b>193.575</b>
<b>Türkiye</b>	<b>99</b>	<b>229</b>	<b>6.676.197</b>	<b>63</b>	<b>4.061.607</b>	<b>3.629.220</b>	<b>3.046.977</b>

*Kaynak: TÜİK, Ziy. Tar.[15/10/2024]*

*Not: Başka ildeki bir belediyenin arıtma tesisini kullanan belediyelerin nüfusları bağlı oldukları ile dâhil edilmiştir.*

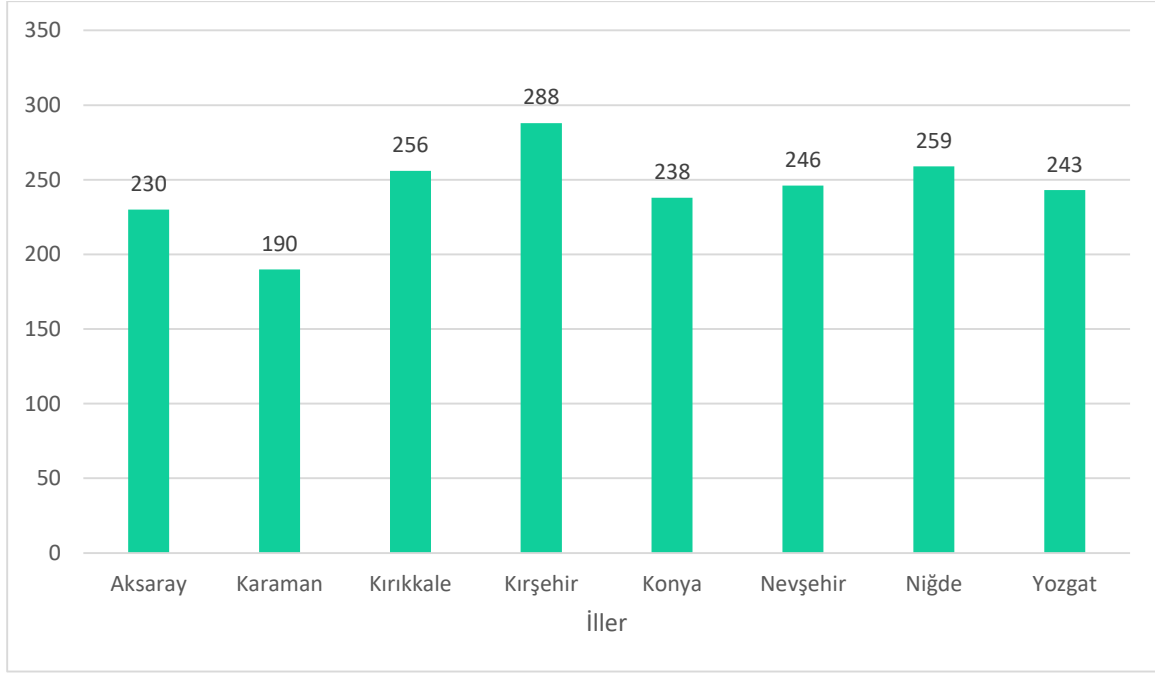

**Şekil 41 KOP İllerinde Belediyelerce Kişi Başı Çekilen Günlük Su Miktarı (Litre/kişi-gün)**

**Tablo 84 KOP Bölgesi İlleri ve Türkiye Belediye Atıksu İstatistikleri (2022)**

İller	Kanalizasyon Şebekesi İle Hizmet Verilen Belediye Nüfusunun Toplam Belediye Nüfusuna Oranı (%)	Belediyelerde Kişi Başı Günlük Atık Su Miktarı (Litre/Kişi-Gün)	Belediyelerde Kanalizasyon Şebekesinden Deşarj Edilen Atık Su Miktarı (1000 M3/Yıl)	Belediyeler Tarafından Arıtılan Atık Su Miktarı (1000 M3/Yıl)	Atık Su Arıtma Tesisi İle Hizmet Verilen Belediye Nüfusunun İçerisindeki Payı (%)	Belediyelerdeki Toplam Atık Su Arıtma Tesisi Sayısı	Belediyelerdeki Fiziksel Atık Su Arıtma Tesisi Sayısı	Belediyelerdeki Biyolojik Atık Su Arıtma Tesisi Sayısı	Belediyelerdeki Gelişmiş Atık Su Arıtma Tesisi Sayısı	Doğal Arıtma Sistemi Sayısı
Aksaray	91	157	18.611	2.035	12	9	-	6	-	3
Karaman	96	105	7.881	7.507	91	10	-	8	-	2
Kırıkkale	98	127	11.370	10.342	90	4	-	2	1	1
Kırşehir	99	150	11.105	10.590	93	5	-	3	-	1
Konya	91	144	109.798	94.531	78	50	-	11	20	19
Nevşehir	94	120	10.356	8.255	73	6	-	5	-	1
Niğde	89	198	19.279	17.145	71	10	1	6	2	1
Yozgat	98	146	16.670	8.320	43	27	-	6	-	21
<b>KOP Bölgesi</b>	<b>-</b>	<b>-</b>	<b>205.070</b>	<b>158.725</b>	<b>-</b>	<b>121</b>	<b>1</b>	<b>47</b>	<b>23</b>	<b>49</b>
<b>Türkiye</b>	<b>93</b>	<b>197</b>	<b>5.380.233</b>	<b>4.631.600</b>	<b>78</b>	<b>1.315</b>	<b>65</b>	<b>664</b>	<b>268</b>	<b>318</b>

*Kaynak: TÜİK, Ziy Tar.[15/10/2024]*

*Not: (1) Dolgu yaparak, eski taş ocağı, kömür dekapaj sahası, kurudere yatağı, boş alan, tarımsal arazi, ormanlık arazi kapsamaktadır.*

KOP Bölgesi illerinde kişi başı çekilen günlük atık su miktarı incelendiğinde; ilk üç sırayı 198 litre/kişi-gün ile Niğde, 157 litre/kişi-gün ile Aksaray, 150 litre/kişi-gün ile Kırşehir illeri almıştır (Şekil 42).

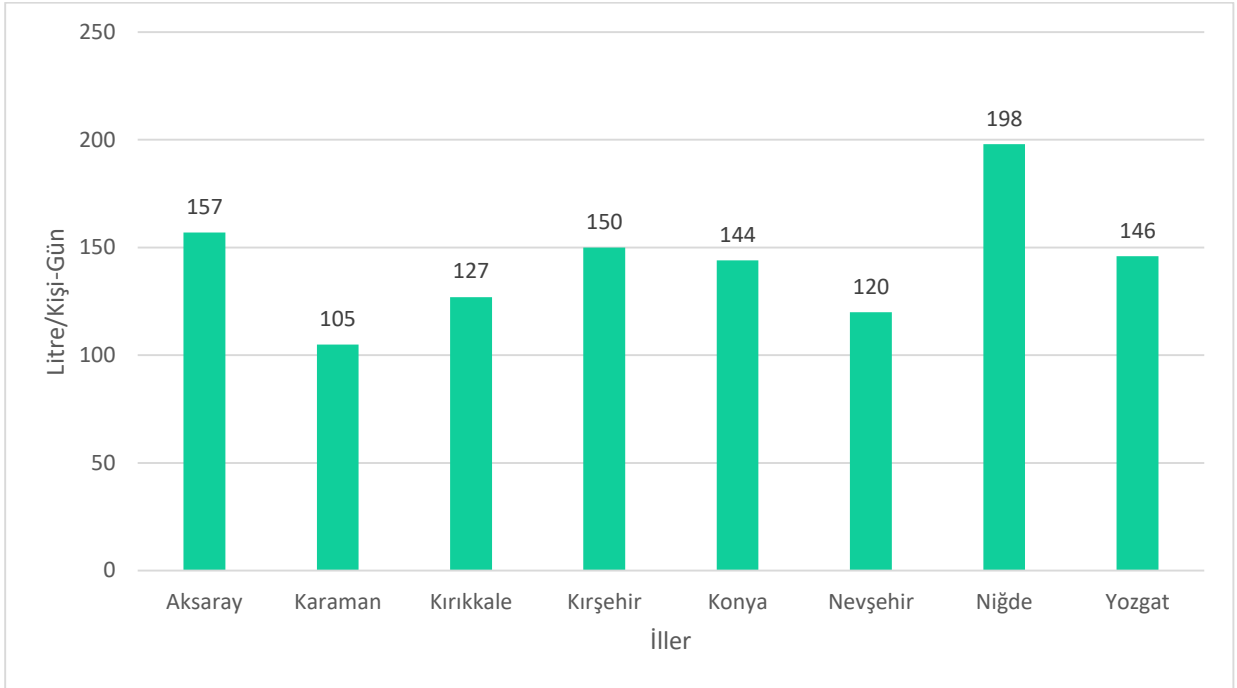

**Şekil 42 KOP Bölgesi İllerinde Belediyelerce Kişi Başı Günlük Atık Su Miktarı (Litre/kişi-gün)**

KOP Bölgesi'nde atık su istatistiklerine göre; bölgedeki belediyelerde 121 adet atıksu arıtma tesisi bulunmaktadır. Bu tesislerden 47 adedi biyolojik atıksu arıtma tesisi, 1 adedi fiziksel arıtma tesisi, 23 adedi gelişmiş atıksu arıtma tesisi ve 49 adedi doğal arıtma tesisidir (Tablo 84).

**Tablo 85 KOP Bölgesi İlleri ve Türkiye Atık İstatistikleri (2022)**

İller	Kişi başı ortalama belediye atık miktarı (kg/kişi-gün)	Atık hizmeti verilen nüfusun toplam nüfus içerisinde oranı (%)	Atık hizmeti verilen nüfusun belediye nüfusu içinde oranı (%)	Toplanan atık miktarı (1000 ton)	Yakma tesislerinde yakılan belediye atık miktarı (1000 ton)
Aksaray	0,77	82	99	99	-
Karaman	0,84	81	99	65	-
Kırıkkale	0,83	90	100	76	-
Kırşehir	1	84	100	75	-
Konya	0,99	100	100	823	-
Nevşehir	0,96	81	100	88	-
Niğde	0,96	80	98	103	-
Yozgat	1,16	76	100	135	-
<b>KOP Bölgesi</b>	-	-	-	<b>1.464</b>	-
<b>Türkiye</b>	<b>1,13</b>	<b>94</b>	<b>99</b>	<b>30.284</b>	-

*Kaynak: TÜİK, Ziy Tar.[15/10/2024]*

*Not: (1) Fosseptiğe, zermine vb. atıksu deşarjlarını içermektedir.*

Şekil 43’de görüldüğü gibi KOP Bölgesi illeri içerisinde 823.000 ton ile en fazla atık Konya ilinde toplanmıştır.

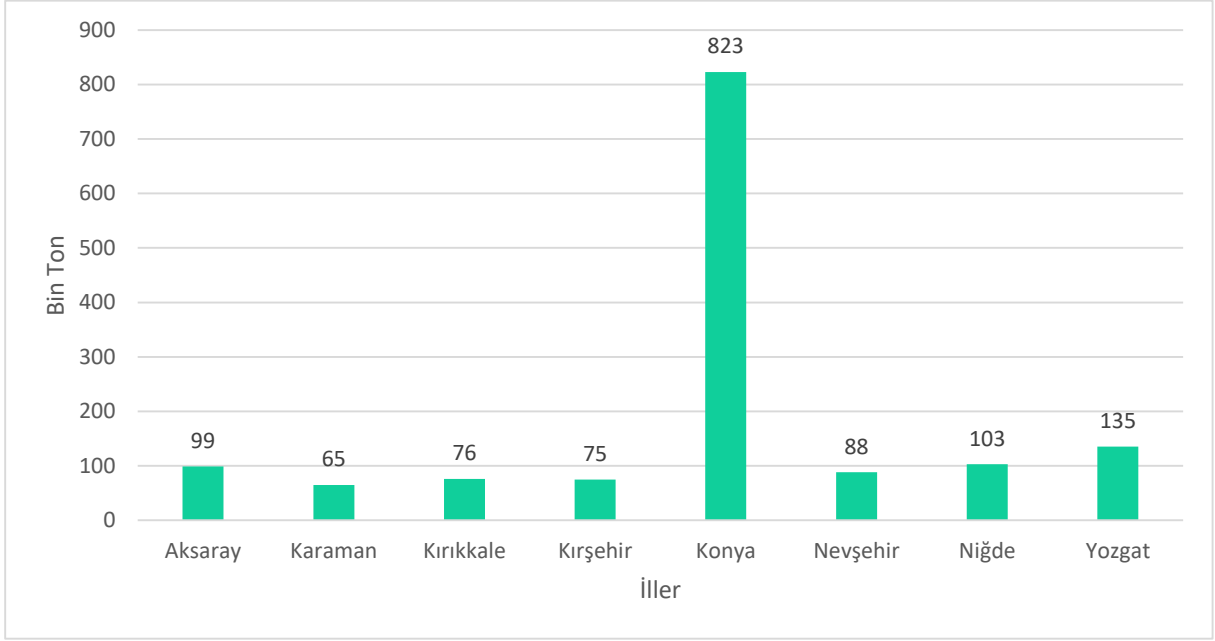

Şekil 43 KOP Bölgesi İllerinde Toplanan Atık Miktarı (2022)

#### 4.8. EĞİTİM SEKTÖRÜ

KOP Bölgesi’nde nitelikli, yaygın ve kolay erişilebilir temel kamu hizmetleri sağlanabilmesine yönelik olarak eğitim alanında önemli gelişim ve dönüşümler gerçekleştirilmiştir. Bölge illeri, eğitim altyapısı ve hizmetleri bakımından Türkiye ortalamasına göre nispeten iyi durumdadır.

KOP Bölgesi’nde, 2022/2023 öğretim yılında eğitim veren 4.852 adet okul bulunmaktadır. Okulöncesi eğitimde okul sayısı 1.090, ilkokul sayısı 1.624, ortaokul sayısı 1.300, ortaöğretimde ise 838’dir. Aynı dönem itibarıyla; okul öncesi eğitimde 109.794, ilkokulda 298.250, ortaokulda 290.263 ve ortaöğretimde 364.208 öğrenci olmak üzere toplam 1.062.515 öğrenci bulunmakla beraber okul öncesi eğitimde 4.801, ilkokulda 17.651, ortaokulda 22.837 ve ortaöğretimde 22.707 öğretmen olmak üzere toplamda 67.996 öğretmen mevcuttur. KOP Bölgesi’nde toplam derslik sayısı ise 46.909 adettir (Tablo 86).

**Tablo 86 KOP Bölgesi ve Türkiye Karşılaştırmalı Eğitim İstatistikleri (2022/2023)**

		Aksaray	Karaman	Kırıkkale	Kırşehir	Konya	Nevşehir	Niğde	Yozgat	KOP Bölgesi	Türkiye
<b>Okul Öncesi</b>	Okul	107	64	75	41	544	79	86	94	<b>1.090</b>	<b>18.244</b>
	Öğrenci	9.647	6.348	5.830	5.457	56.798	8.240	9.044	8.430	<b>109.794</b>	<b>2.055.350</b>
	Öğretmen	442	307	342	275	2.507	324	293	311	<b>4.801</b>	<b>87.323</b>
	Derslik	334	218	215	153	1.665	238	228	247	<b>3.298</b>	<b>59.805</b>
<b>İlkokul</b>	Okul	206	98	73	69	709	127	167	175	<b>1.624</b>	<b>25.182</b>
	Öğrenci	28.426	15.703	14.800	13.439	162.049	18.604	23.691	21.538	<b>298.250</b>	<b>5.535.531</b>
	Öğretmen	1734	980	967	979	8.748	1.248	1.450	1.545	<b>17.651</b>	<b>299.967</b>
	Derslik	1785	1.119	953	870	7.689	1.173	1.465	2.113	<b>17.167</b>	<b>272.295</b>
<b>Ortaokul</b>	Okul	140	77	66	59	566	104	129	159	<b>1.300</b>	<b>18.907</b>
	Öğrenci	28.553	15.337	14.796	12.996	15.3862	18.255	23.662	22.802	<b>290.263</b>	<b>5.524.117</b>
	Öğretmen	2.249	1.246	1.251	1.249	11.212	1.661	1.954	2.015	<b>22.837</b>	<b>372.536</b>
	Derslik	1.451	798	797	634	5.850	1.152	1.420	806	<b>12.908</b>	<b>198.642</b>
<b>Ortaöğretim</b>	Okul	76	51	57	56	379	60	61	98	<b>838</b>	<b>12.686</b>
	Öğrenci	34.680	19.733	19.623	16.406	192.095	21.565	29.504	30.602	<b>364.208</b>	<b>6.789.681</b>
	Öğretmen	1.944	1.283	1.495	1.481	11.140	1.628	1.764	1.972	<b>22.707</b>	<b>394.557</b>
	Derslik	1.162	816	767	882	6.578	890	1.041	1.400	<b>13.536</b>	<b>220.827</b>

*Kaynak: MEB, [Ziy. Tar. :15 /10/2024]*

*Not: Mesleki ve Teknik Liseler Dâhil Edilmiştir.*

2022-2023 öğretim yılında KOP Bölgesi illerine ait okul öncesi dönemde (5 yaş) okullaşma oranlarında KOP Bölgesi illerinin oranları Türkiye oranının üzerinde yer almıştır. İlkokul okullaşma oranlarında Kırıkkale, Konya ve Niğde illeri; ortaokul okullaşma oranlarında Kırıkkale, Kırşehir ve Niğde illeri; ortaöğretim okullaşma oranlarında ise Aksaray, Karaman, Kırşehir, Konya ve Nevşehir illeri Türkiye ortalamasının üzerindedir (Tablo 87).

**Tablo 87 KOP Bölgesi'nde Eğitim Seviyesine Göre Okullaşma Oranı (2022-2023) (%)**

İller	Okul Öncesi			İlkokul	Ortaokul	Ortaöğretim (Lise)
	3-5	4-5	5			
Aksaray	48,02	61,87	86,76	91,72	89,72	89,04
Karaman	54,84	68,26	91,61	92,54	91,16	94,47
Kırıkkale	61,83	75,41	95,52	94,56	92,93	97,15
Kırşehir	62,76	75,95	96,18	91,88	91,28	94,54
Konya	51,37	65,12	89,92	93,87	91,04	92,44
Nevşehir	65,82	81,23	100	92,72	91,3	94,58
Niğde	55,37	70,56	96,15	94,18	91,79	90,27
Yozgat	54,01	66,94	85,70	88,95	87,22	88,84
<b>Türkiye</b>	<b>51,38</b>	<b>63,55</b>	<b>84,95</b>	<b>93,85</b>	<b>91,21</b>	<b>91,7</b>

*Kaynak: MEB, [Ziy. Tar. :15 /10/2024]*

*Not: Okullaşma oranları, net okullaşma oranlarıdır.*

Tablo 88'de yer alan derslik başına düşen öğrenci sayılarına göre bölge illerine ait değerlerin, genel olarak Türkiye ortalamasının altında seyrettiği söylenebilir.

**Tablo 88 KOP Bölgesi İllerinde Eğitim Seviyesine Göre Derslik Başına Düşen Öğrenci Sayısı (2022-2023)**

İller	İlkokul Ortaokul	Ortaöğretim	Genel Ortaöğretim	Mesleki ve Teknik Ortaöğretim
Aksaray	17	19	20	18
Karaman	16	17	20	15
Kırıkkale	17	19	22	16
Kırşehir	17	15	22	11
Konya	23	19	21	18
Nevşehir	16	18	21	15
Niğde	16	19	24	15
Yozgat	15	16	21	13
<b>Türkiye</b>	<b>23</b>	<b>22</b>	<b>24</b>	<b>20</b>

*Kaynak: MEB, [Ziy. Tar.: 15/10/2024]*

KOP Bölgesi illerinin 2022-2023 dönemine ait okul, şube ve öğretmen başına düşen öğrenci sayılarının genel olarak Türkiye ortalamasının altında olduğu görülmektedir (Tablo 89).

**Tablo 89 KOP Bölgesi İlleri ve Türkiye Okul, Şube ve Öğretmen Başına Düşen Öğrenci Sayıları (2022-2023)**

İller	İlkokul			Ortaokul			Ortaöğretim		
	Okul	Şube	Öğretmen	Okul	Şube	Öğretmen	Okul	Şube	Öğretmen
Aksaray	138	19	16	198	23	12	294	24	12
Karaman	160	18	16	194	20	12	276	23	11
Kırıkkale	203	19	15	213	19	11	253	21	10
Kırşehir	195	21	14	211	22	10	243	22	9
Konya	229	23	19	263	23	13	332	24	11
Nevşehir	146	18	15	171	19	11	270	22	10
Niğde	142	20	16	178	22	12	328	25	11
Yozgat	123	16	14	137	18	11	226	20	11
<b>Türkiye</b>	<b>220</b>	<b>22</b>	<b>18</b>	<b>274</b>	<b>23</b>	<b>14</b>	<b>377</b>	<b>25</b>	<b>12</b>

*Kaynak: MEB, [Ziy. Tar. : 15/10/2024]*

*Notlar: 1- Açıköğretim ortaokulu ve açıköğretim lisesi öğrencisi kapsamamıştır.*

*2- Toplam öğretmen, kadrolu öğretmeni kapsar.*

*3- İlkokul ve ortaokullarda derslik başına düşen öğrenci sayısı hesaplanırken genellikle aynı dersliği ilkokul ve ortaokul birlikte kullandığından, ilkokul ve ortaokul birlikte değerlendirilmiştir.*

*\* Ortaöğretimde Mesleki ve Teknik Liseler dâhil edilmiştir.*

KOP Bölgesi illerinde yükseköğretim kurumlarında görev yapan toplam 2.180 profesör, 1.718 doçent, 3.199 yrd.doçent/doktor öğretim üyesi, 5.330 diğer öğretim elemanı olmak üzere toplam 12.427 öğretim elemanı bulunmaktadır (Tablo 90).

**Tablo 90 KOP İllerinde Yüksek Öğretim Kurumlarında Görev Yapan Öğretim Elemanı Sayısı (2022-2023)**

İller	Profesör	Doçent	Yrd.Doçent/ Doktor Öğretim Üyesi	Diğer Öğretim Elemanı	Genel Toplam
Aksaray	155	183	221	375	<b>934</b>
Karaman	89	153	320	306	<b>868</b>
Kırıkkale	231	179	306	424	<b>1.140</b>
Kırşehir	133	119	340	372	<b>964</b>
Konya	1.209	705	1.093	2.449	<b>5.456</b>
Nevşehir	94	94	334	471	<b>993</b>
Niğde	167	156	289	488	<b>1.100</b>
Yozgat	102	129	296	445	<b>972</b>
<b>KOP Bölgesi</b>	<b>2.180</b>	<b>1.718</b>	<b>3.199</b>	<b>5.330</b>	<b>12.427</b>
<b>Türkiye</b>	<b>36.740</b>	<b>23.933</b>	<b>44.241</b>	<b>79.107</b>	<b>184.021</b>

*Kaynak: TÜİK, [Ziy. Tar. : 15/10/2024]*

Bölgede en çok öğretim elemanı Konya ilinde bulunurken, en az öğretim elemanı Karaman ilindedir.

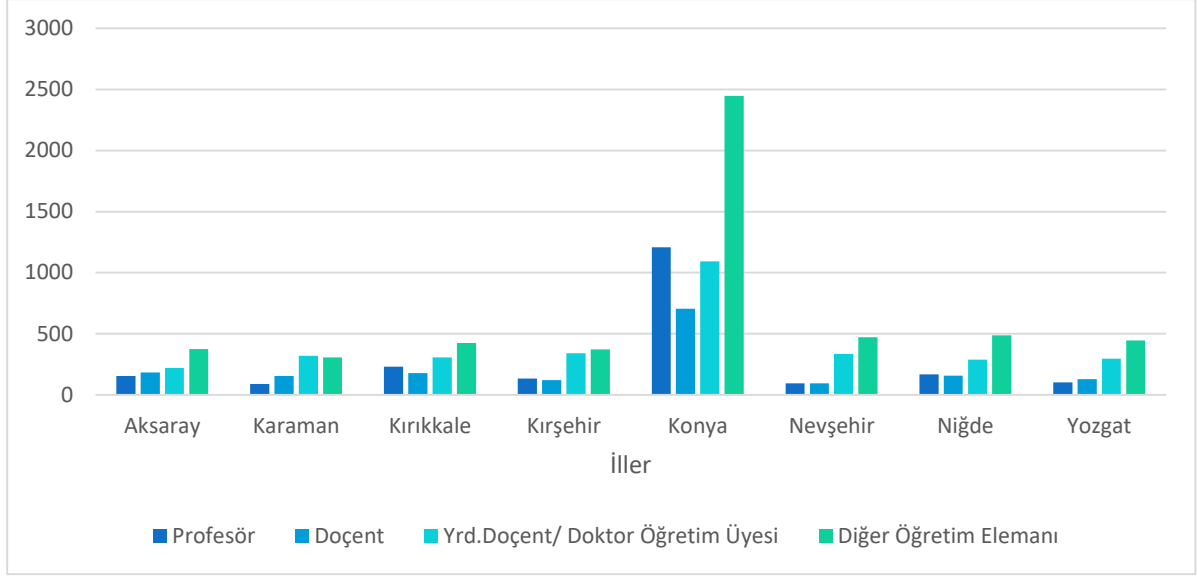

**Şekil 44 KOP Bölgesi İllerinde Yüksek Öğretim Kurumlarındaki Öğretim Elemanı Sayıları (2022-2023)**

Tablo 91'e göre 2023 yılında KOP Bölgesi'nde önlisans ve lisans düzeyinde yeni kayıtlı öğrenci sayısı 73.862, okuyan öğrenci sayısı 273.856, mezun öğrenci sayısının ise 44.299 olduğu görülmektedir.

**Tablo 91 KOP Bölgesinde Yüksek Öğretim Kurumlarındaki Öğrenci Sayıları (2023)**

İller	Önlisans ve Lisans Düzeyinde Yeni Kayıtlı Öğrenci	Önlisans ve Lisans Düzeyinde Okuyan Öğrenci Sayısı	Önlisans ve Lisans Düzeyinde Mezun Öğrenci Sayısı
Aksaray	4.600	16.883	2.969
Karaman	5.962	17.779	3.411
Kırıkkale	7.373	30.422	4.973
Kırşehir	5.054	19.360	2.639
Konya	29.360	111.749	18.672
Nevşehir	9.001	29.794	4.593
Niğde	6.466	23.711	3.661
Yozgat	6.046	24.158	3.381
<b>KOP Bölgesi</b>	<b>73.862</b>	<b>273.856</b>	<b>44.299</b>
<b>Türkiye</b>	<b>1.785.150</b>	<b>6.562.797</b>	<b>847.331</b>

*Kaynak: TÜİK, [Ziy. Tar. : 15/02/2024]*

Konya, önlisans ve lisans düzeyinde okuyan öğrenci sayısı bakımından aldığı %41,27'lik pay ile bölge içerisinde en yüksek orana sahiptir.

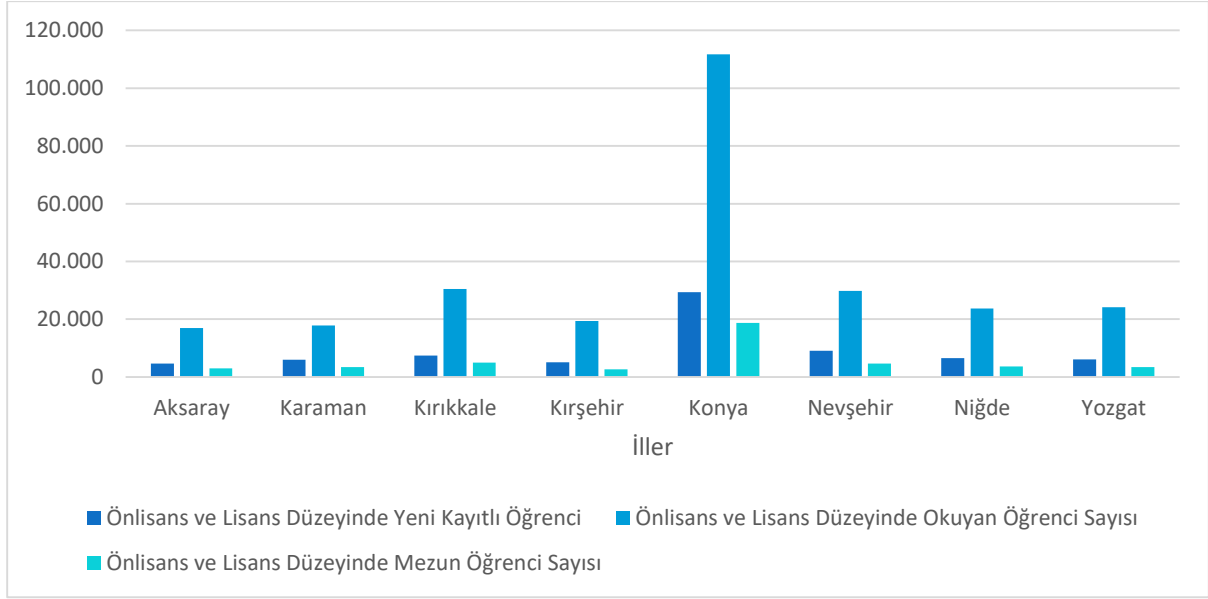

**Şekil 45 KOP Bölgesi İllerinde Yüksek Öğrenim Kurumlarındaki Öğrenci Sayıları (2023)**

Tablo 92'deki veriler incelendiğinde, KOP Bölgesi illerinde okuma yazma bilmeyen kadınların erkeklerden çok fazla olduğu görülmektedir. Bölgede okuma yazma bilmeyen kadın sayısı 78.164 kişi, erkek sayısı 14.558 kişidir. Okur-yazar olmayan kadın nüfusu, Aksaray'da 10.414 Karaman'da 3.320, Kırıkkale'de 5.571, Kırşehir'de 4.748, Konya'da 30.693, Nevşehir'de 5.183, Niğde'de 7.623 ve Yozgat'da 10.612 kişidir. Bölgede okuma yazma bilen nüfusa bakıldığında, erkek okur-yazar nüfus ile kadın okur-yazar nüfus arasında çok fazla fark bulunmamaktadır. Bölgede toplam okur-yazar erkek nüfusu 2.067.301 kişi iken, okur-yazar kadın nüfusu 2.042.030 kişi olmuştur.

**Tablo 92 KOP Bölgesi ve Türkiye Karşılaştırmalı Okur-Yazar Durumu (2023)**

İller	Okuma Yazma Bilmeyen			Okuma Yazma Bilen			Bilinmeyen		
	Erkek	Kadın	Toplam	Erkek	Kadın	Toplam	Erkek	Kadın	Toplam
Aksaray	1.598	10.414	12.012	187.655	181.883	369.538	3.038	2.770	5.808
Karaman	895	3.320	4.215	117.981	117.385	235.366	1.245	1.095	2.340
Kırıkkale	736	5.571	6.307	129.544	125.854	255.398	328	395	723
Kırşehir	763	4.748	5.511	107.390	106.076	213.466	1.081	1.067	2.148
Konya	6.586	30.693	37.279	1.029.523	1.026.724	2.056.247	6.511	6.499	13.010
Nevşehir	832	5.183	6.015	138.299	139.770	278.069	1.100	1.126	2.226
Niğde	1.180	7.623	8.803	170.544	164.592	335.136	377	396	773
Yozgat	1.968	10.612	12.580	186.365	179.746	366.111	2.736	2.984	5.720
<b>KOP Bölgesi</b>	<b>14.558</b>	<b>78.164</b>	<b>92.722</b>	<b>2.067.301</b>	<b>2.042.030</b>	<b>4.109.331</b>	<b>16.416</b>	<b>16.332</b>	<b>32.748</b>
<b>Türkiye</b>	<b>297.552</b>	<b>1.517.927</b>	<b>181.5479</b>	<b>38.119.670</b>	<b>36.896.783</b>	<b>75.016.453</b>	<b>209.361</b>	<b>236.971</b>	<b>446.332</b>

*Kaynak: TÜİK, [Ziy. Tar.: 15/10/2024]*

KOP Bölgesi'nde okuma yazma bilmeyen kadın nüfusunun toplam nüfus içerisindeki oranı %3,66 ile Türkiye ortalaması olan %3,92'nin altında seyretmektedir (Tablo 92). Nüfusuna oranla okuma yazma bilmeyen kadın nüfus oranı en fazla olan bölge ili Yozgat, en az olan bölge ili Karaman'dır.

**Tablo 93 KOP Bölgesi İlleri Kadın Okuma Yazma Bilmeyen Nüfusun Toplam Nüfus İçerisindeki Oranı (2023)**

İller	Okuma Yazma Bilmeyen			Toplam Nüfus			Okuma Yazma Bilmeyen Kadın Nüfusu/ Toplam Kadın Nüfusu
	Erkek	Kadın	Toplam	Erkek	Kadın	Toplam	
Aksaray	1.598	10.414	12.012	192.291	195.067	387.358	5,34
Karaman	895	3.320	4.215	120.121	121.800	241.921	2,73
Kırıkkale	736	5.571	6.307	130.608	131.820	262.428	4,23
Kırşehir	763	4.748	5.511	109.234	111.891	221.125	4,24
Konya	6.586	30.693	37.279	1.042.620	1.063.916	2.106.536	2,88
Nevşehir	832	5.183	6.015	140.231	146.079	286.310	3,55
Niğde	1.180	7.623	8.803	172.101	172.611	344.712	4,42
Yozgat	1.968	10.612	12.580	191.069	193.342	384.411	5,49
<b>KOP Bölgesi</b>	<b>14.558</b>	<b>78.164</b>	<b>92.722</b>	<b>2.098.275</b>	<b>2.136.526</b>	<b>4.234.801</b>	<b>3,66</b>
<b>Türkiye</b>	<b>297.552</b>	<b>1.517.927</b>	<b>1.815.479</b>	<b>38.626.583</b>	<b>38.651.681</b>	<b>77.278.264</b>	<b>3,93</b>

*Kaynak: TÜİK, [Ziy. Tar. : 15/10/2024]*

#### 4.9. SAĞLIK SEKTÖRÜ

Veriye dayalı politikalarla desteklenen, nitelikli ve sürdürülebilir sağlık hizmetlerinin sunumu bireylerin yaşam kalitesinin ve süresinin yükseltilmesi ile ekonomik, sosyal ve kültürel hayata daha bilinçli, aktif ve sağlıklı bir şekilde katılımlarının sağlanması açısından önem arz etmektedir. Son yıllarda KOP Bölgesi'nde nitelikli, yaygın ve kolay erişilebilir temel kamu hizmetleri sağlanabilmesi için özellikle sağlık alanında önemli gelişim ve dönüşümler gerçekleştirilmiştir. Hastane altyapısı bakımından Türkiye ortalamasına göre nispeten iyi durumda olan Bölge'nin sağlık personeli açısından güçlendirilmesi gerekmektedir.

KOP Bölgesi'nde 2023 yılı itibariyle 81 kamu, 22 özel, 5 üniversite hastanesi olmak üzere toplam 108 hastane, bu hastanelere ait 10.612 adedi kamu hastanelerine, 1.558 adedi özel hastanelere, 3.192 adedi üniversite hastanelerine ait olmak üzere toplam 15.362 adet yatak kapasitesi bulunduğu görülmektedir (Tablo 94).

**Tablo 94 KOP Bölgesi ve Türkiye'de Hastane ve Yatak Sayıları (2022)**

İller	Hastane Sayısı				Yatak Sayısı			
	Kamu	Özel	Üniversite	Toplam	Kamu	Özel	Üniversite	Toplam
Aksaray	7	3	-	10	900	216	-	1.116
Karaman	5	1	-	6	520	54	-	574
Kırıkkale	5	1	1	7	715	75	464	1.254
Kırşehir	5	1	-	6	566	34	-	600
Konya	30	12	3	45	5.331	938	2.518	8.787
Nevşehir	8	2	-	10	720	137	-	857
Niğde	7	1	-	8	840	73	-	913
Yozgat	14	1	1	16	1.020	31	210	1.261
<b>KOP Bölgesi</b>	<b>81</b>	<b>22</b>	<b>5</b>	<b>108</b>	<b>10.612</b>	<b>1.558</b>	<b>3.192</b>	<b>15.362</b>
<b>Türkiye</b>	<b>915</b>	<b>572</b>	<b>68</b>	<b>1.555</b>	<b>163.207</b>	<b>55.069</b>	<b>43.914</b>	<b>262.190</b>

*Kaynak: TÜİK, [Ziy. Tar. : 15/10/2024]*

Bölgede en çok hastane ve yatak Konya'da bulunmaktadır. En az hastane Karaman ve Kırşehir'de, en az yatak ise Karaman'da bulunmaktadır.

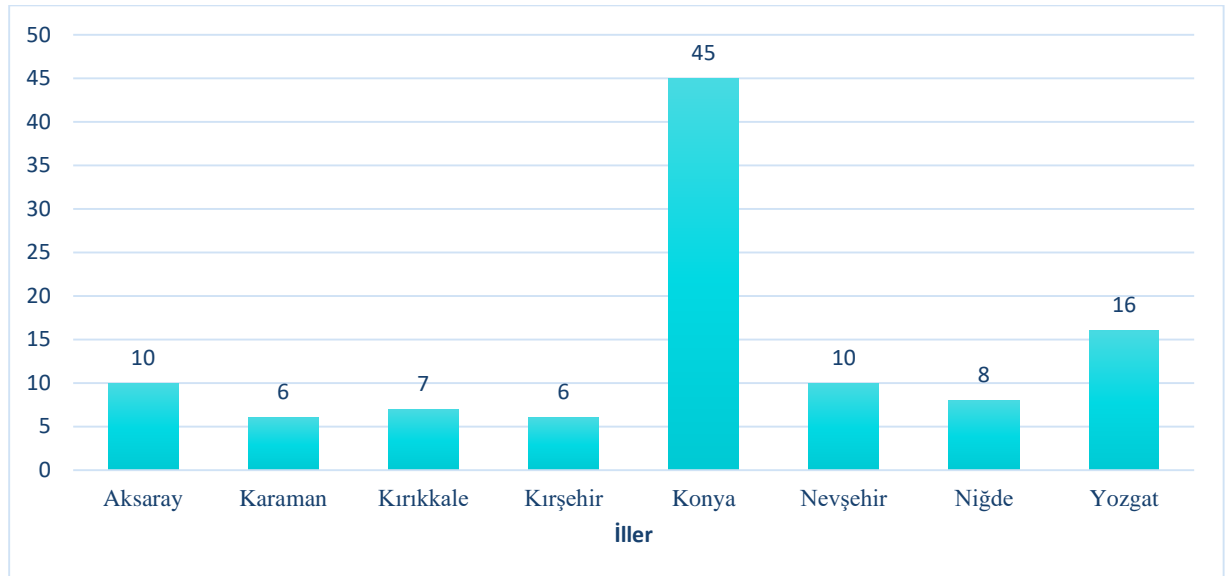

**Şekil 46 KOP Bölgesi İllerinin Hastane Sayıları (2022)**

Yüz bin kişiye düşen yatak sayısı bakımından, KOP Bölgesi Türkiye ortalamasının üzerindedir (Tablo 95). Ancak il bazlı değerlendirme yapıldığında sadece Kırıkkale ve Konya illerinin Türkiye ortalamasının üzerinde olduğu görülmektedir.

**Tablo 95 KOP Bölgesi ve Türkiye’de Yüz Bin Kişiye Düşen Yatak Sayısı (2022)**

İller	Nüfus (2022)	Toplam Yatak Sayısı	Yüz Bin Kişiye Düşen Yatak Sayısı
Aksaray	433.055	1.116	258
Karaman	260.838	574	220
Kırıkkale	277.046	1.254	453
Kırşehir	244.519	600	245
Konya	2.296.347	8.787	383
Nevşehir	310.011	857	276
Niğde	365.419	913	250
Yozgat	418.442	1.261	301
<b>KOP Bölgesi</b>	<b>4.605.677</b>	<b>15.362</b>	<b>334</b>
<b>Türkiye</b>	<b>85.279.553</b>	<b>262.190</b>	<b>307</b>

*Kaynak: TÜİK, [Ziy. Tar. : 15/10/2024]*

Yüz bin kişiye düşen yatak sayısı bakımından Kırıkkale ili bölgede ilk sırada gelmekte olup diğer iller Konya, Yozgat, Nevşehir, Aksaray, Niğde, Kırşehir ve Karaman şeklinde sıralanmaktadır.

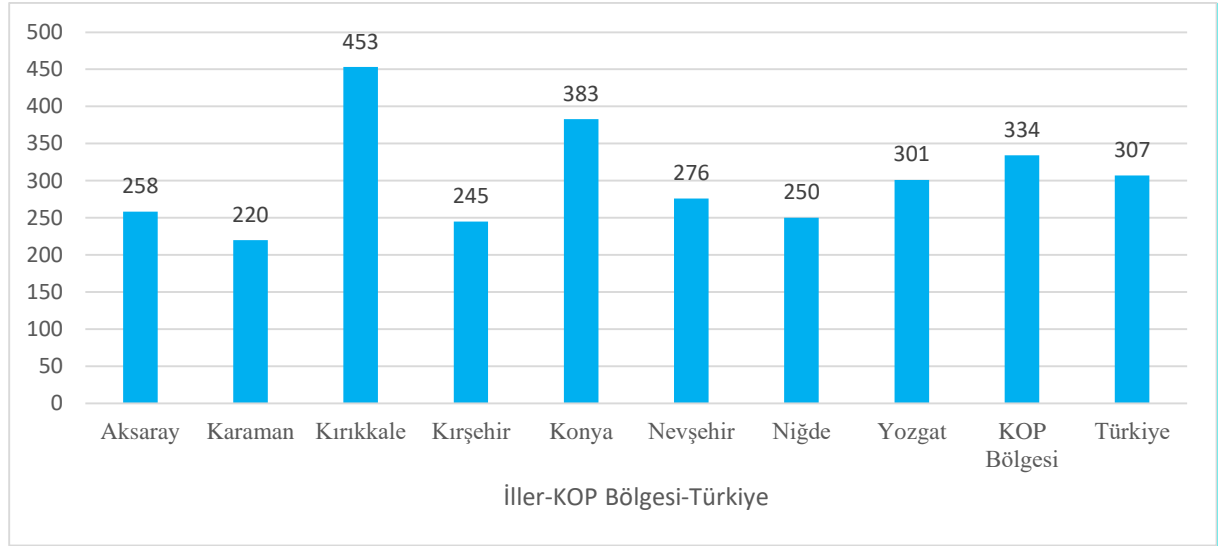

**Şekil 47 KOP Bölgesi İlleri Yüz Bin Kişiye Düşen Yatak Sayısı Mevcut Durum (2022)**

KOP Bölgesi’nde 2022 yılı itibariyle 4.025 uzman hekim, 3.161 pratisyen hekim, 1.936 asistan hekim, 1.878 diş hekimi, 2.048 adet eczacı, 13.678 sağlık memuru, 13.882 hemşire ve 3.782 ebe bulunmaktadır (Tablo 96).

Bölgede en fazla sağlık personeli Konya ilinde, en az sağlık personeli Karaman’da bulunmaktadır.

**Tablo 96 KOP Bölgesi'nde Sağlık Personel Sayıları (2022)**

İller	Uzman Hekim	Pratisyen Hekim	Asistan Hekim	Diş Hekimi	Eczacı	Sağlık Memuru	Hemşire	Ebe
Aksaray	297	315	10	130	184	1.059	1.111	317
Karaman	216	200	2	95	116	754	712	254
Kırıkkale	306	199	161	175	119	1.358	915	269
Kırşehir	183	209	44	78	99	899	668	272
Konya	2.247	1.450	1.658	1.062	1.090	6.245	7.503	1654
Nevşehir	228	212	-	116	140	992	833	278
Niğde	248	253	-	102	154	1.036	864	336
Yozgat	300	323	61	120	146	1.335	1.276	402
<b>KOP Bölgesi</b>	<b>4.025</b>	<b>3.161</b>	<b>1.936</b>	<b>1.878</b>	<b>2.048</b>	<b>13.678</b>	<b>13.882</b>	<b>3.782</b>
<b>Türkiye</b>	<b>95.600</b>	<b>53.697</b>	<b>45.391</b>	<b>42.359</b>	<b>38.981</b>	<b>232.661</b>	<b>243.565</b>	<b>59.632</b>
<b>KOP/ TR (%)</b>	<b>4,21</b>	<b>5,89</b>	<b>4,27</b>	<b>4,43</b>	<b>5,25</b>	<b>5,88</b>	<b>5,70</b>	<b>6,34</b>

*Kaynak: TÜİK, [Ziy. Tar. : 15/10/2024]*

T.C.  
SANAYİ VE TEKNOLOJİ BAKANLIĞI  
Konya Ovası Projesi Bölge Kalkınma İdaresi Başkanlığı

T.C.  
Konya Ovası Projesi Bölge Kalkınma İdaresi Başkanlığı



+90 (332) 280 28 00 @ bilgi@kop.gov.tr www.kop.gov.tr

Konevi Mahallesi, Feritpaşa Caddesi, No: 18 42040 Meram / Konya